



SYMPHONY

International Telecom Network Provider



2560

ANNUAL

REPORT





วิสัยทัศน์

หัวใจของซิมีโฟนี่ ที่มั่นคงยั่งยืน เติบโตได้ด้วยการเรียนรู้
นวัตกรรม ศักยภาพ คุณธรรมและความสุขของคน



พันธกิจ

เป็นผู้ให้บริการโครงสร้างพื้นฐานโทรคมนาคม และเทคโนโลยีสารสนเทศ
ที่มีความเป็นกลาง และคุณภาพเชื่อถือได้ ทั้งในและต่างประเทศ
เพื่อสร้างความเป็นธรรม และประสิทธิภาพ ด้วยพนักงานที่มีศักยภาพ
คุณธรรมและความสุข เราจะเติบโตไปพร้อมกับลูกค้า
และสร้างผลตอบแทนแก่ผู้มีส่วนเกี่ยวข้องอย่างมั่นคงยั่งยืน

สารบัญ

02

สารสันจากคณะกรรมการ

17

ประวัติกรรมการและผู้บริหาร

58

รายการระหว่างกัน

03

ภาพรวมธุรกิจและผลประกอบการ

26

โครงสร้างการจัดการ

59

รายงานความรับผิดชอบของ
คณะกรรมการต่อรายงาน
ทางการเงิน

09

ข้อมูลสำคัญทางการเงิน

43

การกำกับดูแลกิจการที่ดี

60

รายงานคณะกรรมการตรวจสอบ

10

ประวัติและพัฒนาการที่สำคัญ

52

ความรับผิดชอบต่อสังคม

62

รายงานของผู้สอบบัญชีรับอนุญาต

14

โครงสร้างการถือหุ้น/
นโยบายการจ่ายปันผล

53

ปัจจัยความเสี่ยง

66

งบการเงิน

15

รายงานการเปลี่ยนแปลงการถือ
หลักทรัพ์ของกรรมการ/ผู้บริหาร

57

การควบคุมภายในและ
การบริหารจัดการความเสี่ยง

103

ข้อมูลทั่วไปและข้อมูลสำคัญอื่น

16

โครงสร้างองค์กร

บริษัทมีความยินดีต้อนรับ TIME dotCom เป็นพันธมิตรธุรกิจเชิงกลยุทธ์ ซึ่งจะเป็นกำลังสำคัญนำพาบริษัทสู่ก้าวใหม่แห่งการเติบโต

เรียน ท่านผู้ถือหุ้น

ในปี 2560 ถึงแม้ตลาดโครงข่ายโทรคมนาคมจะเต็มไปด้วยความท้าทาย แต่เราก็สามารถสร้างรายได้ที่เติบโตต่อเนื่อง โดยมีรายได้รวมในปี 2560 จำนวน 1,413 ล้านบาท เพิ่มขึ้น 24 ล้านบาทจากปีก่อน โดยส่วนใหญ่มาจากการเติบโตของกลุ่มลูกค้า Private Network

ปี 2560 เป็นปีที่บริษัทมีภารกิจมากมาย แต่ก็เป็นที่น่าตื่นเต้นด้วย เราได้ต้อนรับ TIME dotCom Berhad (TIME) ผู้นำในการให้บริการโครงข่ายโทรคมนาคมพื้นฐานในประเทศมาเลเซียเข้ามาเป็นพันธมิตรทางธุรกิจ โดย TIME ได้เข้ามาถือหุ้นในซิโมนี 46.8% จากความร่วมมือครั้งนี้ เราเล็งเห็นการฉีกพลังความเข้มแข็งด้านต่างๆ ที่จะนำพาบริษัทสู่ก้าวใหม่แห่งการเติบโต เราจะนำพาประสบการณ์อันยาวนานและความเชี่ยวชาญในธุรกิจนี้จาก TIME มาพัฒนาในการ

ขยายโครงข่ายและเพิ่มการเติบโตของรายได้ พร้อมกับสร้างความมั่นใจว่าคุณภาพบริการของเราจะดีขึ้นอย่างต่อเนื่อง นอกจากนี้เราจะเก็บเกี่ยวประโยชน์จากขนาดธุรกิจที่ใหญ่ขึ้นเพื่อเพิ่มประสิทธิภาพการลงทุน และเพิ่มขีดความสามารถในการแข่งขันของเรา

คณะกรรมการมีความมุ่งมั่นมาโดยตลอดที่จะดูแลให้บริษัทดำเนินธุรกิจด้วยความเป็นธรรม โปร่งใส และมีธรรมาภิบาล บริษัทจะมุ่งเน้นการเพิ่มศักยภาพให้กับพนักงานของเราซึ่งเป็นกำลังสำคัญของการเติบโตที่แข็งแกร่ง และสร้างผลตอบแทนที่ยั่งยืนแก่ผู้มีส่วนได้เสียทั้งหมด บริษัทขอขอบคุณผู้ถือหุ้น คู่ค้า สถาบันการเงิน ลูกค้า พนักงานและผู้มีส่วนได้เสียทุกกลุ่ม สำหรับความไว้วางใจและให้การสนับสนุนอย่างต่อเนื่อง



นายวุฒิพงษ์ โมฬีชาติ
ประธานกรรมการ

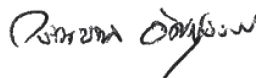

นายกรัตนย์พล อัครสุวรรณ
ประธานกรรมการบริหาร



นายธีรรัตน์ ปันกรสุต
กรรมการผู้จัดการ



ภาพรวมธุรกิจและผลประกอบการ

บริษัท ซิมโพเน่ คอมมูนิเคชั่น จำกัด (มหาชน) (SYMC) ดำเนินธุรกิจเป็นผู้ให้บริการโครงข่ายโทรคมนาคมในระดับพรีเมียมที่มีความเป็นกลาง โดยโครงข่ายโทรคมนาคมของ SYMC สามารถให้บริการแบบดิวซ์ทั้งสำหรับวงจรสื่อสารในประเทศและระหว่างประเทศเพื่อตอบสนองความต้องการสื่อสารข้อมูลที่เพิ่มขึ้นภายในตลาดอาเซียน เรามุ่งมั่นที่จะปรับปรุงประสิทธิภาพโครงข่ายอย่างต่อเนื่อง และเพิ่มพื้นที่ให้บริการให้ครอบคลุมเพื่อรักษาฐานลูกค้าและสามารถรองรับการเติบโตในอนาคต

พันธกิจ

เป็นผู้ให้บริการโครงสร้างพื้นฐานโทรคมนาคมและเทคโนโลยีสารสนเทศที่มีความเป็นกลางและคุณภาพเชื่อถือได้ ทั้งในและต่างประเทศ เพื่อสร้างความเป็นธรรมและประสิทธิภาพ ด้วยพนักงานที่มีศักยภาพ คุณธรรมและความสุข เราจะเติบโตไปพร้อมกับลูกค้าและสร้างผลตอบแทนแก่ผู้มีส่วนเกี่ยวข้องอย่างมั่นคงยั่งยืน



กลยุทธ์การดำเนินธุรกิจ

บริษัทมุ่งเน้นในการให้บริการวงจรสื่อสารความเร็วสูงที่มีคุณภาพสูงสุดแก่ลูกค้าและสร้างความสามารถในการแข่งขันในระยะยาว โดยไม่เน้นนโยบายแข่งขันทางด้านราคา ดังนั้น บริษัทจึงกำหนดกลยุทธ์ในการแข่งขันและนโยบายในการดำเนินธุรกิจดังนี้

1) มีความเป็นกลางในการให้บริการ

บริษัทมีความเป็นกลางในการให้บริการซึ่งในที่นี้หมายถึงบริษัทจะเน้นการให้เช่าวงจรสื่อสารความเร็วสูงเป็นหลัก โดยให้บริการเป็น Network Provider เท่านั้น เพื่อนำเสนอการบริการที่เป็นกลางทำให้ลูกค้าของบริษัทมั่นใจได้ว่าบริษัทจะไม่ทำการแข่งขันในตลาดเดียวกันกับลูกค้าในอนาคต เช่น บริษัทจะไม่ให้บริการอินเทอร์เน็ตแข่งขันกับลูกค้าที่อยู่ในกลุ่มผู้ให้บริการอินเทอร์เน็ต (Internet Service Provider: ISP) เป็นต้น ลูกค้ากลุ่มดังกล่าวจึงมีความมั่นใจในการเลือกใช้บริการวงจรสื่อสารความเร็วสูงของบริษัทมากกว่าบริษัทอื่นๆ ที่มีบริษัทที่เกี่ยวข้องประกอบธุรกิจให้บริการด้านอินเทอร์เน็ต

2) รับประกันคุณภาพการบริการด้วย Service Level Agreement (SLA) ที่ 99.9%

บริษัทมีการรับประกันคุณภาพการบริการด้วย Service Level Agreement (SLA) ที่ 99.9% เพื่อให้ลูกค้ามั่นใจคุณภาพของโครงข่ายของบริษัท โดยเน้นให้ความสำคัญกับคุณภาพของการบริการด้วยทีมวิศวกรที่มีความรู้ ความสามารถและความชำนาญในการทำงาน การส่งมอบงานที่รวดเร็ว รวมถึงการดูแลรักษาระบบอยู่ตลอดเวลา โดยบริษัทมีนโยบายการให้บริการเชิงรุก คือมีทีมงานและศูนย์ปฏิบัติการโครงข่าย (Network Operation Center) ที่สามารถตรวจสอบความเรียบร้อยของระบบวงจร สายสัญญาณและอุปกรณ์เชื่อมต่อที่เกี่ยวข้องทั้งหมด ทำให้บริษัทสามารถทราบได้ในทุกขณะว่าวงจรใดกำลังมีปัญหา และสามารถแจ้งปัญหาดังกล่าวไปที่ลูกค้าเพื่อทำการแก้ไขได้ในทันที

3) รักษามาตรฐานในการให้บริการและให้ความสำคัญในเรื่องของบริการหลังการขาย

บริษัทรักษามาตรฐานในการให้บริการด้วยประสิทธิภาพของวงจรสื่อสารความเร็วสูงที่สามารถให้บริการได้อย่างต่อเนื่องและมีเสถียรภาพรองรับทุกความต้องการของลูกค้าแต่ละราย โดยลูกค้าสามารถทำการออกแบบวงจรร่วมกับทีมงานของบริษัทเพื่อให้เกิดประสิทธิภาพสูงสุดในการใช้งาน ทั้งนี้ บริษัทยังมีนโยบายป้องกันล่วงหน้าก่อนเกิดปัญหา (Preventive) โดยการหาจุดบกพร่องและรีบดำเนินการแก้ไขก่อนเกิดปัญหา เช่น ทีมงานผู้เชี่ยวชาญทางด้านเทคนิคจะเข้าดำเนินการตรวจสอบและซ่อมบำรุงสายใยหลัก อุปกรณ์ ตลอดจนอุปกรณ์สนับสนุนต่างๆ ให้อยู่ในสภาพพร้อมใช้งานทุกเมื่อ นอกจากนี้ บริษัทยังให้ความสำคัญกับบริการหลังการขายแก่ลูกค้าอย่างครบวงจร และมี Call Center ซึ่งประกอบด้วยบุคลากรที่มีความรู้ความสามารถ หรือวิศวกรด้านเทคนิคผู้เชี่ยวชาญ เพื่อตอบคำถามและแก้ไขปัญหาให้กับลูกค้าได้อย่างรวดเร็วตลอด 24 ชั่วโมงทุกวัน

4) ให้คำปรึกษาและการวิเคราะห์เชิงลึก

บริษัทมีการให้คำปรึกษาและการวิเคราะห์เชิงลึก รวมถึงการจัดสัมมนาอบรมความรู้ทางเทคนิคให้แก่ทีมวิศวกรของลูกค้าอย่างต่อเนื่อง เพื่อมุ่งเน้นการสร้างความสัมพันธ์อันดีและความพึงพอใจสูงสุดแก่กลุ่มลูกค้า นอกจากนี้ บริษัทยังมีการตรวจสอบความพึงพอใจของลูกค้าด้วยการสำรวจความคิดเห็นและรับข้อเสนอแนะเพื่อนำมาใช้ปรับปรุงการให้บริการของบริษัทต่อไป โดยวิธีการสร้างความสัมพันธ์ดังกล่าวข้างต้น บริษัทได้นำมาใช้เพื่อสร้างความสัมพันธ์อันดีไปยังลูกค้าองค์กร และ End-user ของกลุ่มลูกค้าผู้ให้บริการอินเทอร์เน็ต (Internet Service Provider) ของบริษัทอีกทอดหนึ่ง เพื่อให้ End-user สามารถจดจำแบรนด์ของบริษัทได้และยังคงมีความต้องการใช้โครงข่ายของบริษัทต่อไปแม้ว่าจะเปลี่ยนผู้ให้บริการอินเทอร์เน็ตก็ตาม

5) สร้างความแข็งแกร่งในแบรนด์

บริษัทให้ความสำคัญกับแบรนด์ “Symphony” มาโดยตลอด โดยการเน้นสร้างภาพลักษณ์ของ Symphony นั้นจะทำให้ผู้ใช้บริการนึกถึงการให้บริการที่มีคุณภาพเหนือกว่าในระดับพรีเมียมและการเป็นผู้นำทางด้านนวัตกรรมใหม่ๆ เกี่ยวกับด้านเทคโนโลยีการสื่อสาร รวมถึงการให้บริการในด้านต่างๆ ซึ่งมีความแตกต่างจากผู้ให้บริการรายอื่น เช่น การพัฒนาบริการใหม่ๆ เพื่อตอบสนองความต้องการของลูกค้าที่เหนือกว่าระดับคาดหวัง การพัฒนาประสิทธิภาพของบริการทั้งในแง่ของเทคโนโลยีและการดำเนินการบริหารจัดการ เช่น นโยบายป้องกันล่วงหน้าก่อนเกิดปัญหา (Preventive) รวมถึงการสร้างความสัมพันธ์ที่ดีกับทั้งลูกค้าและคู่ค้า การจัดอบรมต่างๆ อย่างใกล้ชิดให้กับทั้งลูกค้าและคู่ค้า ระหว่างหน่วยงานต่างๆ เช่น หน่วยงาน

งานทางวิศวกร หน่วยงานการขายและการตลาด ตลอดจนหน่วยงานบัญชีการเงินที่ต้องมีการประสานงานร่วมกัน

นอกจากนี้ บริษัทยังเห็นความสำคัญของผู้รับเหมาช่วง และปฏิบัติต่อผู้รับเหมาช่วงเปรียบเสมือนพนักงานของบริษัทเอง และควบคุมคุณภาพบริการในทุกขั้นตอน และเมื่อลูกค้าและคู่ค้าสามารถรับรู้ได้ถึงความแตกต่างดังกล่าว จึงเกิดการยอมรับในบริการของ Symphony และมีการแนะนำบริการของบริษัทให้แก่องค์กรต่างๆ ที่มีความสัมพันธ์ทางการค้าระหว่างกัน หรือแม้กระทั่งผู้ใช้บริการปลายทางให้มาใช้บริการของบริษัท ทำให้จำนวนลูกค้าของบริษัทเพิ่มขึ้นอย่างต่อเนื่องจนถึงปัจจุบัน

6) การพัฒนาบริการและแสวงหาโอกาสทางการตลาดที่มีศักยภาพ

บริษัทให้ความสำคัญกับการติดตาม ศึกษาวิเคราะห์และการพัฒนาเทคโนโลยีการสื่อสารที่ล้ำยุค รวมถึงแนวโน้มการพัฒนาของตลาดโทรคมนาคม เพื่อรักษาความเป็นผู้นำในการพัฒนาคุณภาพบริการให้เหนือกว่าความคาดหวังของลูกค้า และแสวงหาโอกาสทางการตลาดที่มีศักยภาพด้วยการพัฒนาตลาดใหม่ที่เน้นคุณภาพบริการ เช่น กลุ่มผู้ใช้งานวงจรสื่อสารระหว่างประเทศ หรือกลุ่มผู้ใช้บริการไฟเบอร์บรอดแบนด์อินเทอร์เน็ตในระดับพรีเมียมด้วยความร่วมมือกับผู้ให้บริการเฉพาะแต่ละพื้นที่ในจังหวัดเศรษฐกิจสำคัญ เช่น เชียงใหม่ ภูเก็ต เป็นต้น และในปีที่ผ่านมาทางบริษัทได้รับความไว้วางใจจากลูกค้าในกลุ่มธุรกิจค้าปลีกหลายรายที่มีสาขาอยู่ทั่วประเทศ ในการเลือกใช้บริการวงจรสื่อสารความเร็วสูงเพื่อการรับ-ส่งข้อมูลระหว่างสาขาให้มีประสิทธิภาพยิ่งขึ้น

ลักษณะการประกอบธุรกิจ

บริษัทมีรายได้หลักจากการให้บริการให้เช่าวงจรสื่อสารความเร็วสูง และมีรายได้อื่นๆ เช่น รายได้จากการบริหารจัดการและบำรุงรักษาโครงข่าย กลุ่มลูกค้าของบริษัทแบ่งได้เป็น 2 กลุ่มหลักคือ

1) กลุ่มลูกค้าที่เป็นผู้ให้บริการโทรคมนาคม ซึ่งนำบริการโครงข่ายของบริษัทไปให้บริการเชิงพาณิชย์แก่ลูกค้า End-user อีกทอดหนึ่ง เช่น ผู้ให้บริการด้านอินเทอร์เน็ต (Internet Service Provider : ISP) ผู้ให้บริการด้านศูนย์ข้อมูล (Data Center) ผู้ให้บริการโทรศัพท์เคลื่อนที่ (Mobile Phone Operator) ผู้ให้บริการด้านโทรคมนาคมระหว่างประเทศ (International Carrier) เป็นต้น

2) กลุ่มลูกค้าองค์กรที่เป็น End-user เช่น องค์กรธุรกิจ นิติบุคคล และผู้ประกอบการโทรคมนาคมรายอื่นที่มีความต้องการใช้บริการวงจรสื่อสารความเร็วสูงของบริษัทเพื่อการรับ-ส่งข้อมูลขนาดใหญ่อย่างรวดเร็ว เช่น ผู้ผลิตรายการโทรทัศน์ที่มีการแพร่ภาพกระจายเสียงแบบดิจิทัลบรอดแคสต์ ธนาคารพาณิชย์ บริษัทหลักทรัพย์ บริษัทค้าปลีกโมเดิร์นเทรด บริษัทข้ามชาติ โรงงานอุตสาหกรรม ธุรกิจโรงแรมและการบริการอื่นๆ เป็นต้น

ลักษณะการใช้งานวงจรรสื่อสารความเร็วสูง



Internet Access

เป็นการใช้วงจรรสื่อสารความเร็วสูงเพื่อการเชื่อมต่ออินเทอร์เน็ต โดยลูกค้าของบริษัทในกลุ่มนี้จะเป็นผู้ให้บริการด้านอินเทอร์เน็ต (Internet Service Provider: ISP) ซึ่งให้บริการอินเทอร์เน็ตแก่ลูกค้า End-user ด้วยการเช่าใช้โครงข่ายวงจรรสื่อสารความเร็วสูงของบริษัทโดยไม่ต้องลงทุนโครงข่ายเอง

Private Network

เป็นการใช้วงจรรสื่อสารความเร็วสูงเพื่อการเชื่อมต่อสื่อสารในโครงข่ายส่วนบุคคล โดยลูกค้าของบริษัทในกลุ่มนี้มีทั้งผู้ให้บริการโทรคมนาคมที่เช่าใช้วงจรรสื่อสารของบริษัทเพื่อเป็นโครงข่ายหลัก หรือเพื่อให้บริการแก่ End-user อีกทอดหนึ่งและ กลุ่มลูกค้าองค์กรที่เป็น End-user ที่ต้องการการรับ - ส่งข้อมูลปริมาณมาก ระหว่างสำนักงานใหญ่กับสำนักงานสาขา เช่น ธนาคารพาณิชย์ บริษัทค้าปลีกโมเดิร์นเทรด หน่วยงานรัฐวิสาหกิจ ที่มีสาขาจำนวนมาก

International Private Leased Circuit (IPLC)

เป็นการใช้วงจรรสื่อสารความเร็วสูงเพื่อการเชื่อมต่อสื่อสารระหว่างประเทศ สำหรับลูกค้าองค์กรทั่วไป อาทิ ธนาคาร โรงงานอุตสาหกรรม บริษัทข้ามชาติ ที่มีความต้องการต่อเชื่อมระบบข้อมูลระหว่างสำนักงานในประเทศไทยและสำนักงานที่ตั้งอยู่ในต่างประเทศ หรือผู้ให้บริการโทรคมนาคมอื่น เช่นผู้ให้บริการด้านโทรคมนาคมระหว่างประเทศ (International Carrier) ผู้ให้บริการโทรคมนาคมในประเทศ (Local Telecom Operator) ที่เช่าใช้วงจรรสื่อสารของบริษัทเป็นโครงข่ายหลัก (Backbone) ต่อเชื่อมไปยังสถานีของผู้ให้บริการวงจรรสื่อสารระหว่างประเทศในประเทศต่างๆ

การใช้งานลักษณะอื่น

วงจรรสื่อสารความเร็วสูงสามารถประยุกต์ใช้งานเพื่อรองรับการสื่อสารหลากหลายรูปแบบ เช่น การเชื่อมต่อศูนย์ข้อมูล (Data Centre) กับสำนักงานลูกค้า End-user คลาวด์เซอร์วิส การแพร่ภาพกระจายเสียง โดยการเชื่อมต่อในกลุ่มผู้ผลิตรายการจากห้องผลิตรายการไปยังสถานีดาวเทียมไทยคม หรือสถานีโทรทัศน์ระบบดิจิทัล หรือระหว่างสถานีกระจายสัญญาณ เป็นต้น

การขยายพื้นที่ให้บริการ

บริษัทจะขยายพื้นที่ให้บริการและพัฒนาโครงข่ายโดยพิจารณาความสำคัญในด้านยุทธศาสตร์เป็นหลัก ทั้งนี้ ติมานต์ในการเชื่อมต่อสื่อสารยังคงเติบโตสอดคล้องกับการพัฒนาเทคโนโลยีการสื่อสารโทรคมนาคม และการขยายตัวของการค้าและการลงทุนข้ามพรมแดนในอาเซียน โดยตำแหน่งทางภูมิศาสตร์ของประเทศไทยมีศักยภาพสูงในการเป็นศูนย์กลางการสื่อสารโทรคมนาคม ดังนั้น บริษัทจึง

ได้ขยายพื้นที่ให้บริการให้ครอบคลุมพื้นที่ที่มีศักยภาพสูง เพื่อตอบสนองความต้องการของลูกค้าและมีความคุ้มค่าด้านการลงทุน โดยเฉพาะเส้นทางที่เชื่อมต่อกับประเทศเพื่อนบ้านซึ่งครอบคลุมพื้นที่เศรษฐกิจที่สำคัญทั่วประเทศ และมีเกตเวย์ 6 แห่ง เพื่อเชื่อมต่อโครงข่ายระหว่างประเทศ ซึ่งจะสามารถรองรับการเติบโตของการสื่อสารในภูมิภาคที่เติบโตอย่างรวดเร็ว



พื้นที่ให้บริการในปัจจุบัน

ปัจจุบันพื้นที่ให้บริการครอบคลุมพื้นที่ที่สำคัญดังนี้

- กรุงเทพฯ และปริมณฑล
- พื้นที่เศรษฐกิจหลักรวม 49 จังหวัด
- อาคารสำนักงานชั้นนำในกรุงเทพฯ 113 อาคาร
- นิคมอุตสาหกรรม 45 แห่ง
- มีศูนย์บริการทั่วประเทศ 17 แห่ง

International Gateways

- สงขลา (หาดใหญ่) เชื่อมต่อ มาเลเซีย
- สระแก้ว เชื่อมต่อ กัมพูชา
- หนองคาย เชื่อมต่อ ลาว
- ตาก (แม่สอด) เชื่อมต่อ เมียนมาร์
- เชียงราย (แม่สาย) เชื่อมต่อ เมียนมาร์
- Malaysia – Cambodia – Thailand Submarine Cable System (MCT) เชื่อมต่อ มาเลเซีย และ กัมพูชา

ภาวะตลาดและการแข่งขัน

ปี 2560 นับเป็นปีแห่งความท้าทายสำหรับธุรกิจโครงข่ายโทรคมนาคม ความต้องการใช้งานแบนด์วิธมีการเติบโตอย่างแข็งแกร่ง แต่การแข่งขันในตลาดรุนแรงขึ้น ผู้ให้บริการโครงข่ายโทรคมนาคมทั่วทั้งอุตสาหกรรมต่างพบกับความกดดันด้านราคา อย่างไรก็ตามเรามอง

ว่าความท้าทายนี้เป็นประโยชน์กับลูกค้า ที่ผู้ให้บริการโครงข่ายต้องเสนอบริการที่ดีที่สุด ในราคาที่แข่งขันได้ เราตระหนักดีถึงสถานการณ์นี้ และได้พยายามอย่างดีที่สุดในการรักษาฐานลูกค้าโดยการรักษามาตรฐานบริการในระดับพรีเมียมและพัฒนาคุณภาพโครงข่ายอย่างต่อเนื่องเพื่อตอบสนองความต้องการของลูกค้าที่เปลี่ยนแปลงเสมอ

ภาพรวมผลประกอบการปี 2560

รายได้ในปี 2560 ยังคงเติบโต โดยมีรายได้รวม 1,413.0 ล้านบาท เพิ่มขึ้นคิดเป็นร้อยละ 1.8 จากปีที่ผ่านมา ซึ่งเป็นผลมาจากการเพิ่มจำนวนลูกค้าและปริมาณแบนด์วิธที่สูงขึ้น แม้จะมีความท้าทายในตลาดที่มีการแข่งขันด้านราคามากขึ้น

รายได้จากการให้บริการตามกลุ่มประเภทการใช้งาน

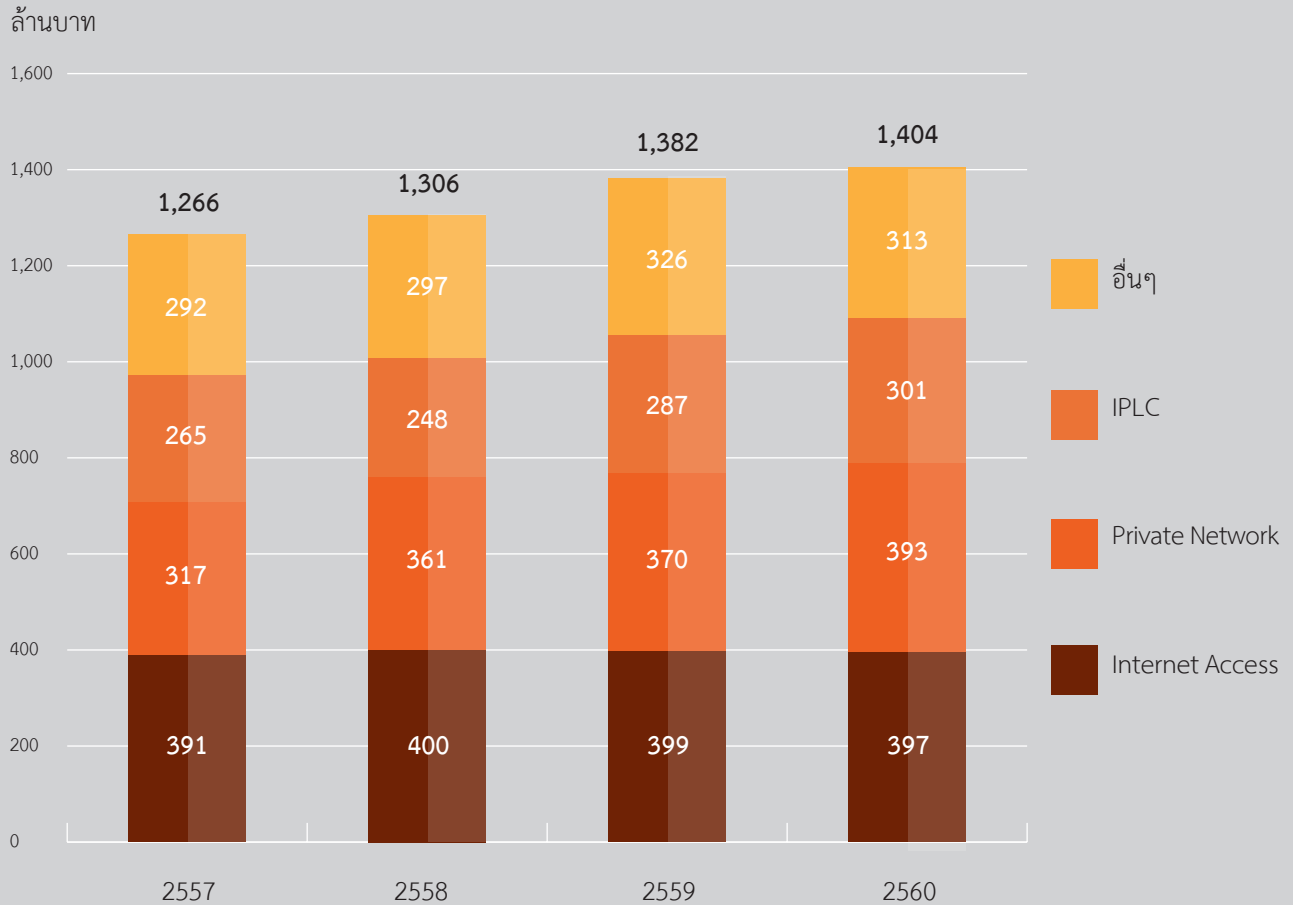

หน่วย: ล้านบาท	2558		2559		2560	
	จำนวนเงิน	ร้อยละ (%)	จำนวนเงิน	ร้อยละ (%)	จำนวนเงิน	ร้อยละ (%)
Internet Access	400	30.6%	399	28.9%	397	28.3%
Private Network	361	27.6%	370	26.8%	393	28.0%
IPLC	248	19.0%	287	20.8%	301	21.4%
อื่นๆ	297	22.7%	326	23.6%	313	22.3%
รายได้จากการให้บริการ	1,306	100.0%	1,382	100.0%	1,404	100.0%

รายได้จากการให้บริการกลุ่ม Internet Access มีจำนวน 397 ล้านบาท คิดเป็นร้อยละ 28.3 เมื่อเทียบกับรายได้จากการให้บริการรวม บริษัทมีลูกค้าในกลุ่มนี้จำนวนมากขึ้น แต่รายได้รวมกลุ่มนี้ค่อนข้างทรงตัวเนื่องจากการแข่งขันสูงในตลาด

รายได้จากกลุ่ม Private Network ยังคงเติบโตต่อเนื่อง มีจำนวน 393 ล้านบาท เมื่อเทียบกับปีก่อนเพิ่มขึ้น 23 ล้านบาท หรือร้อยละ 6.3 รายได้จากกลุ่ม Private Network คิดเป็นร้อยละ 28 เมื่อเทียบกับรายได้จากการให้บริการรวมรายได้จากกลุ่มบริการวางจรรยาส่วนบุคคลระหว่างประเทศ (IPLC) ในปี 2560 มีจำนวน 301 ล้านบาท เมื่อเทียบกับปีก่อนเพิ่มขึ้น 14 ล้านบาท หรือร้อยละ 4.7

ต้นทุนบริการและขาย

ต้นทุนบริการและขายในปี 2560 มีจำนวน 896.8 ล้านบาท เพิ่มขึ้นจากปีก่อน 52.5 ล้านบาท หรือร้อยละ 6.2 โดยสาเหตุหลักที่ต้นทุนบริการและขายสูงขึ้นเกิดจากผลของค่าเสื่อมราคาจากการขยายโครงข่าย โครงการ MCT และค่าเช่าโครงข่ายที่เพิ่มขึ้น

ทั้งนี้ ค่าเสื่อมราคาและค่าตัดจำหน่ายที่รวมในต้นทุนบริการและขายในปี 2560 มีจำนวน 413.0 ล้านบาท เพิ่มขึ้นจากปีก่อน 42.3 ล้านบาท หรือร้อยละ 11 ส่วนค่าเช่าโครงข่ายปี 2560 มีจำนวน 155.0 ล้านบาท เพิ่มขึ้นจากปีก่อนจำนวน 10.1 ล้านบาท ส่วนต้นทุนอื่นๆ ค่อนข้างทรงตัว และต้นทุนค่าธรรมเนียม USO ปรับลดลง เนื่องจากคณะกรรมการกสทช.มีมติลดค่าธรรมเนียม USO จากร้อยละ 3.75 ของรายได้ต่อปีเหลือร้อยละ 2.5

ค่าใช้จ่ายในการบริการ

ค่าใช้จ่ายในการบริการในปี 2560 มีจำนวน 86.7 ล้านบาท เพิ่มขึ้นจากปีก่อน 14.8 ล้านบาท หรือร้อยละ 20.5 จากกิจกรรมทางการตลาด เพื่อรักษาฐานลูกค้าและ กิจกรรมส่งเสริมการขาย

ค่าใช้จ่ายในการบริหาร

ค่าใช้จ่ายในการบริหารในปี 2560 มีจำนวน 457.8 ล้านบาท เพิ่มขึ้นจากปีก่อน 198.1 ล้านบาท ส่วนใหญ่เกิดจากรายการพิเศษดังได้กล่าวเบื้องต้น ซึ่งมีจำนวนรวม 190.8 ล้านบาท

- ▶ ค่าเพื่อการด้อยค่าของอุปกรณ์โครงข่าย ซึ่งเป็นรายการที่ไม่ใช่เงินสด จำนวน 173.1 ล้านบาท

- ▶ ค่าบริการทางวิชาชีพจากที่ไม่ได้เกิดประจำจากการปรับโครงสร้างบริษัท จำนวน 12.5 ล้านบาท
- ▶ ค่าเพื่อหนี้สงสัยจะสูญ จำนวน 3.4 ล้านบาท (2559 : 6.9 ล้านบาท) และ
- ▶ ค่าเพื่ออุปกรณ์ล้ำสมัย จำนวน 1.8 ล้านบาท

EBITDA และกำไรสุทธิ

EBITDA ในปี 2560 มีจำนวน 442.6 ล้านบาท ลดลงจากปีก่อน ซึ่งมี EBITDA จำนวน 636.5 ล้านบาท ทั้งนี้หากไม่รวมรายการพิเศษ EBITDA ในปี 2560 จะมีจำนวน 633.4 ล้านบาท ซึ่งเมื่อเทียบกับปีก่อนหน้า เปลี่ยนแปลงเล็กน้อย โดยลดลง ร้อยละ 1.6 โดยส่วนใหญ่เกิดจากการเพิ่มขึ้นของค่าใช้จ่ายในการดำเนินงาน

ผลขาดทุนสุทธิปี 2560 มีจำนวน 88.7 ล้านบาท เทียบกับปีก่อน บริษัทมีกำไรสุทธิ 99.4 ล้านบาท หากไม่รวมรายการพิเศษข้างต้น กำไรสุทธิในปี 2560 จะมีจำนวน 65.5 ล้านบาท ผลกำไรที่ลดลงส่วนใหญ่เกิดจากค่าใช้จ่ายดำเนินงาน ค่าเสื่อมราคา และค่าใช้จ่ายทางการเงิน ที่สูงขึ้น ในขณะที่ภาษีมีจำนวนลดลง

งบแสดงฐานะการเงิน

ณ วันที่ 31 ธันวาคม 2560 บริษัทมีสินทรัพย์รวม 4,929.4 ล้านบาท เพิ่มขึ้นจากเมื่อวันที่ 31 ธันวาคม 2559 จำนวน 892.6 ล้านบาท เงินสดและรายการเทียบเท่าเงินสดมีจำนวน 969.4 ล้านบาท เพิ่มขึ้นจำนวน 887.9 ล้านบาทจาก ณ วันที่ 31 ธันวาคม 2559 ส่วนใหญ่เป็นผลมาจากเงินที่ได้รับจากการเพิ่มทุนในเดือนธันวาคม 2560 อุปกรณ์โครงข่าย ที่ดินและอาคาร มีจำนวน 3,529.5 ล้านบาท ลดลงจากวันที่ 31 ธันวาคม 2559 จำนวน 44.0 ล้านบาท เนื่องจากการรับรู้ค่าเสื่อมราคาและค่าเผื่อการด้อยค่า

หนี้สินรวมมีจำนวน 2,677.5 ล้านบาทเพิ่มขึ้นจากวันที่ 31 ธันวาคม 2559 จำนวน 40.6 ล้านบาท ส่วนใหญ่เกิดจากการเพิ่มขึ้นของหนี้สินที่ไม่มีดอกเบี้ยจากระยะเวลาเครดิตที่ได้จากผู้ขายสินค้า ทั้งนี้ภาระหนี้ที่มีดอกเบี้ยมีจำนวนลดลง

ส่วนของผู้ถือหุ้นรวม 2,252.0 ล้านบาท เพิ่มขึ้นจากวันที่ 31 ธันวาคม 2559 เป็นจำนวน 852.0 ล้านบาท เนื่องจากการเพิ่มทุนและผลการดำเนินงานของปี ณ วันที่ 31 ธันวาคม 2560 อัตราส่วนหนี้สินต่อทุน (D/E) เท่ากับ 1.19 เท่า

ข้อมูลสำคัญทางการเงิน

	หน่วย	2558	2559	2560
รายได้จากการให้บริการ	ล้านบาท	1,305.9	1,382.1	1,404.2
อัตรากำไรขั้นต้น	%	3.2%	5.8%	1.6%
กำไรขั้นต้น	ล้านบาท	541.1	537.8	511.6
EBITDA	ล้านบาท	591.4	636.5	442.6
EBITDA (หากไม่รวมรายการพิเศษ)	ล้านบาท	594.5	643.4	633.4
กำไรสุทธิ	ล้านบาท	113.9	99.4	-88.7
กำไรสุทธิ (หากไม่รวมรายการพิเศษ)	ล้านบาท	116.4	104.9	65.5
อัตรากำไรขั้นต้น	%	41.4%	38.9%	36.3%
อัตรากำไร EBITDA	%	44.8%	45.8%	31.3%
อัตรากำไรสุทธิ	%	8.6%	7.2%	-6.3%
		0	0	0
อัตรากำไร EBITDA (หากไม่รวมรายการพิเศษ)	%	45.1%	46.3%	44.8%
อัตรากำไรสุทธิ (หากไม่รวมรายการพิเศษ)	%	8.8%	7.6%	4.6%
สินทรัพย์รวม	ล้านบาท	3,645.7	4,036.9	4,929.4
หนี้สินที่มีภาระดอกเบี้ย	ล้านบาท	1,888.6	2,258.3	2,248.8
หนี้สินรวม	ล้านบาท	2,349.3	2,636.8	2,677.5
ส่วนของผู้ถือหุ้นรวม	ล้านบาท	1,296.4	1,400.0	2,252.0
อัตราผลตอบแทนต่อสินทรัพย์ (ROA)	%	3.4%	2.6%	-2.0%
อัตราผลตอบแทนต่อผู้ถือหุ้น (ROE)	%	8.8%	7.4%	-4.9%
อัตราหนี้สินต่อทุน	เท่า	1.8	1.9	1.2

ประวัติความเป็นมา การเปลี่ยนแปลง และพัฒนาการที่สำคัญ

บริษัท ซิมโฟนี คอมมูนิเคชั่น จำกัด (มหาชน) ก่อตั้งโดยทีมผู้บริหาร ซึ่งเป็นผู้เชี่ยวชาญในสายธุรกิจโทรคมนาคม มีประสบการณ์กว่า 20 ปี จัดทะเบียนจัดตั้งบริษัทเมื่อวันที่ 24 พฤศจิกายน 2548 และแปรสภาพเป็นบริษัทมหาชนเมื่อวันที่ 6 พฤษภาคม 2553 บริษัท ประกอบธุรกิจเป็นผู้ให้บริการวางจรรยาบรรณความเร็วสูงโดยเน้นการใช้โครงข่ายเคเบิลใยแก้วนำแสงเป็นโครงข่ายหลัก และให้บริการเกี่ยวเนื่องอื่นๆ เช่น การบริหารจัดการโครงข่ายเคเบิลใยแก้วนำแสงปลายทาง การบริการโครงข่าย และการติดตั้งอุปกรณ์

ทั้งนี้พัฒนาการที่สำคัญของบริษัทสามารถสรุปรายละเอียดพอสังเขปดังนี้

พ.ย. 2548

ก่อตั้งและจดทะเบียนเป็นบริษัทจำกัด มีทุนจดทะเบียน 1 ล้านบาท

มิ.ย. 2549

ได้รับใบอนุญาตประกอบกิจการโทรคมนาคมแบบที่สอง ที่มีโครงข่ายของตนเอง มีอายุใบอนุญาต 15 ปี

มี.ค. 2550

เปิดให้บริการ Ready Ethernet, Metro Ethernet และ TDM ภายใต้แบรนด์ “Symphony” ด้วยบริการวางจรรยาบรรณความเร็วสูงพร้อมใช้งานสำหรับอาคารสำนักงาน ขนาดใหญ่ในกรุงเทพฯ

ต.ค. 2550

เป็นผู้ได้รับใบอนุญาตประกอบกิจการโทรคมนาคม ที่ดำเนินการขออนุมัติแผนผังลักษณะการติดตั้งและเดินสายเคเบิลใยแก้วนำแสง และได้รับความเห็นชอบให้เป็นผู้มีสิทธิแห่งทาง (Right of Way) ตาม ม.39 วรรคหนึ่ง แห่งพ.ร.บ.การประกอบกิจการโทรคมนาคม พ.ศ. 2544 จาก กทช. เป็นรายแรก

พ.ย. 2550

ได้รับสิทธิจาก บมจ.ระบบขนส่งมวลชนกรุงเทพ (รถไฟฟ้าบีทีเอส) ให้สามารถติดตั้งพาดสายเคเบิลใยแก้วนำแสง ตลอดแนวของรางบนทางยกระดับของรถไฟฟ้าบีทีเอส เพื่อจัดสร้างโครงข่ายการให้บริการแก่ผู้ใช้บริการได้

มี.ค. 2551

เปิดให้บริการลูกค้าองค์กรด้วยวงจรรายขนาดใหญ่ความเร็วสูงมาก ระดับ SDH และบริการ Ethernet over SDH (EoSDH)

ก.ย. 2551

ได้รับสิทธิจากการไฟฟ้านครหลวง (กฟน.) ให้สามารถใช้สิทธิแห่งทางในการพาดสายเคเบิลใยแก้วนำแสง บนเสาไฟฟ้าของ กฟน. เพื่อการจัดให้บริการไปยังผู้ใช้บริการในพื้นที่กรุงเทพฯ ได้ ทั้งนี้ภายใต้สัญญาใช้บริการโครงข่ายระบบเส้นใยแก้วนำแสงกับ กฟน. เป็นระยะเวลา 3 ปี ซึ่งบริษัทได้นำโครงข่ายของ กฟน.มาใช้เป็นโครงข่ายเสริมโครงข่ายหลัก

ม.ค. 2552

ได้รับอนุญาตจากกรุงเทพมหานคร (กทม.) ให้สามารถก่อสร้างท่อร้อยสายใต้ดินฝังใต้แนวบาทวิถีของแนวสถานีรถไฟฟ้าบีทีเอส เพื่อติดตั้งสายเคเบิลใยแก้วนำแสง และจัดสร้างเป็นระบบโครงข่ายเชื่อมต่อเพื่อให้บริการ

มิ.ย. 2552

เพิ่มทุนจดทะเบียนบริษัท เป็น 80 ล้านบาท ประกอบด้วยจำนวนหุ้น 8 ล้านหุ้น มูลค่าที่ตราไว้ 10 บาท ต่อหุ้น

ก.ค. 2552

ได้รับการรับรองมาตรฐานการเชื่อมต่อโครงข่ายการให้บริการ Metro Ethernet จาก Metro Ethernet Forum ให้เป็นผู้ให้บริการที่สามารถเชื่อมต่อกับ International Carriers ทั่วโลกได้

ก.ย. 2552

เพิ่มทุนจดทะเบียนและทุนชำระแล้วของบริษัท เป็น 225 ล้านบาท ประกอบด้วยจำนวนหุ้น 22.5 ล้านหุ้น มูลค่าที่ตราไว้ 10 บาทต่อหุ้น

พ.ค. 2553

จดทะเบียนแปรสภาพกิจการเป็นบริษัทมหาชนและเพิ่มทุนจดทะเบียนบริษัทเป็น 300 ล้านบาท ประกอบด้วยจำนวนหุ้น 300 ล้านหุ้น มูลค่าที่ตราไว้ 1 บาทต่อหุ้น

ส.ค. 2553

จัดทำสัญญาใช้บริการโครงข่ายระบบเส้นใยแก้วนำแสงกับการไฟฟ้านครหลวง เป็นระยะเวลา 12 ปี นับจาก สิงหาคม 2553 และสามารถใช้อำนาจแห่งทางในการพาดสายเคเบิลใยแก้วนำแสงบนเสาไฟฟ้าของ กฟน. เพื่อให้บริการแก่ลูกค้าได้เพิ่มเติม

พ.ย. 2553

บริษัทได้เข้าจดทะเบียนในตลาดหลักทรัพย์แห่งประเทศไทย โดยใช้ชื่อย่อหลักทรัพย์ SYMC

ธ.ค. 2553

ได้รับเลือกให้เป็นผู้เข้ารอบสุดท้าย (Finalists) เป็นปีที่ 4 ติดต่อกันในการประกวด MEF Awards for the Asia-Pacific Carrier Ethernet Service Provider of the Year

มิ.ย. 2554

ได้รับใบอนุญาตประกอบกิจการโทรคมนาคมเพื่อให้บริการอินเทอร์เน็ตเกตเวย์ระหว่างประเทศ และบริการซุ่มสายอินเทอร์เน็ตแบบที่สองที่มีโครงข่ายเป็นของตนเอง มีอายุใบอนุญาต 5 ปี

ส.ค. 2554

ได้รับใบอนุญาตประกอบกิจการโทรคมนาคมเพื่อให้บริการวงจรเช่าส่วนบุคคลระหว่างประเทศ (International Private Leased Circuit : IPLC) และวงจรเช่าส่วนบุคคลระหว่างประเทศแบบเสมือน (IP – Virtual Private Network : IP-VPN) แบบที่สาม มีอายุใบอนุญาต 15 ปี

ธ.ค. 2554

ได้รับผลประเมินการสำรวจรายงานการกำกับดูแลกิจการที่ดีของบริษัทจดทะเบียน โดยสมาคมส่งเสริมสถาบันกรรมการบริษัทไทย (IOD) ในระดับ “ดีมาก”

พ.ย. 2555

ได้รับผลประเมินการสำรวจรายงานการกำกับดูแลกิจการที่ดีของบริษัทจดทะเบียน โดยสมาคมส่งเสริมสถาบันกรรมการบริษัทไทย (IOD) ในระดับ “ดีเลิศ” และอยู่ใน Top Quartile ของกลุ่มบริษัทที่มีมูลค่าตลาด 3,000 – 9,999 ล้านบาท

2555

ได้ขยายพื้นที่ให้บริการในเขตเศรษฐกิจหลักในภูมิภาค เช่น เขตนิคมอุตสาหกรรมกว่า 24 แห่ง และจังหวัดหัวเมืองใหญ่ เช่น ภูเก็ต เชียงใหม่ อุดรธานี และขอนแก่น เป็นต้น

เม.ย. 2556

เพิ่มทุนจดทะเบียนบริษัทเป็น 306,000,000 บาท โดยออกหุ้นสามัญเพิ่ม 6,000,000 หุ้น มูลค่าที่ตราไว้หุ้นละ 1 บาท เพื่อรองรับการใช้สิทธิจากการออกใบสำคัญแสดงสิทธิ-ESOP ซึ่งออกและเสนอขายให้แก่กรรมการ ผู้บริหาร และ/หรือ พนักงานของบริษัทจำนวน 6 ล้านหน่วย

พ.ค. 2556

ได้รับใบอนุญาตประกอบกิจการโทรคมนาคม การให้บริการอินเทอร์เน็ตแบบที่หนึ่ง มีอายุใบอนุญาต 5 ปี

ก.ค. 2556

ได้รับใบอนุญาตประกอบกิจการกระจายเสียงหรือโทรทัศน์เพื่อให้บริการโครงข่ายกระจายเสียงหรือโทรทัศน์ที่ไม่ใช้คลื่นความถี่ระดับชาติ มีอายุใบอนุญาต 15 ปี

ต.ค. 2556

ได้รับผลประเมินการสำรวจรายงานการกำกับดูแลกิจการที่ดีของบริษัทจดทะเบียน โดยสมาคมส่งเสริมสถาบันกรรมการบริษัทไทย (IOD) ในระดับ “ดีเลิศ” และอยู่ใน Top Quartile ของกลุ่มบริษัทที่มีมูลค่าตลาด 3,000 – 9,999 ล้านบาท เป็นปีที่ 2 ติดต่อกัน

พ.ย. 2556

จัดตั้งบริษัทย่อย ชื่อ บริษัท ไดมอนด์ โลน เซอร์วิส เซส จำกัด เพื่อให้บริการติดตั้ง ซ่อมบำรุง และดูแลรักษาโครงข่ายสายต่อนอกและอุปกรณ์โทรคมนาคม รวมทั้งการร่วมลงทุนกับบริษัทอื่น ด้วยทุนจดทะเบียน 5,000,000 บาท โดยบริษัทถือหุ้นร้อยละ 99.99

ก.ค. 2557

ได้รับอนุญาตเพิ่มบริการวงจรเช่าส่วนบุคคลระหว่างประเทศภาคพื้นน้ำ จากใบอนุญาตประกอบกิจการโทรคมนาคมแบบที่สาม ที่ให้บริการวงจรเช่าส่วนบุคคลระหว่างประเทศภาคพื้นดิน ในการสร้างโครงข่ายเคเบิลใยแก้วใต้น้ำ เพื่อรองรับการเติบโตของการสื่อสารระหว่างประเทศที่เพิ่มขึ้นอย่างต่อเนื่องและเป็นศูนย์กลางการสื่อสารในภูมิภาคอาเซียน

ต.ค. 2557

ได้รับผลประเมินการสำรวจรายงานการกำกับดูแลกิจการที่ดีของบริษัทจดทะเบียน ตามหลักเกณฑ์ใหม่ โดยสมาคมส่งเสริมสถาบันกรรมการบริษัทไทย (IOD) ในระดับ “ดี”

พ.ค. 2558

ร่วมลงนามสัญญาร่วมลงทุนโครงการเคเบิลใต้น้ำ Malaysia-Cambodia-Thailand (MCT) ซึ่งมีระยะทางกว่า 1,300 กิโลเมตร โดยเป็นบริษัทเอกชนรายแรกของประเทศไทยที่มีโครงข่ายระบบเคเบิลใต้น้ำ

ต.ค. 2558

ได้รับผลประเมินการสำรวจรายงานการกำกับดูแลกิจการที่ดีของบริษัทจดทะเบียน โดยสมาคมส่งเสริมสถาบันกรรมการบริษัทไทย (IOD) ในระดับ “ดีมาก”

พ.ค. 2559

จ่ายปันผลเป็นหุ้นสามัญ ในอัตรา 12 หุ้นเดิม ต่อ 1 หุ้นปันผล มูลค่าที่ตราไว้หุ้นละ 1 บาท และเพิ่มทุนจดทะเบียนบริษัทเป็น 331,463,349 บาท โดยเป็นหุ้นสามัญ 331,463,349 หุ้น มูลค่าที่ตราไว้หุ้นละ 1 บาท เรียกชำระแล้วจำนวน 325,393,681 บาท

มิ.ย. 2559

ต่ออายุใบอนุญาตประกอบกิจการโทรคมนาคมเพื่อให้บริการอินเทอร์เน็ตเกตเวย์ระหว่างประเทศ และบริการชุมสายอินเทอร์เน็ตแบบที่สอง ที่มีโครงข่ายเป็นของตนเอง เป็นระยะเวลาอีก 5 ปี

ต.ค. 2559

ได้รับผลประเมินการสำรวจรายงานการกำกับดูแลกิจการที่ดีของบริษัทจดทะเบียน โดยสมาคมส่งเสริมสถาบันกรรมการบริษัทไทย (IOD) ในระดับ “ดีมาก”

เม.ย. 2560

อนุมัติให้ บริษัท ไทม์ ดอทคอม อินเตอร์เนชันแนล เอสดีไอเอ็นพีเอชดี (TIME dotCom International Sdn Bhd : TdCI) ทำข้อเสนอซื้อหุ้นบางส่วน (Partial Tender Offer) จากผู้ถือหุ้นของบริษัท ในอัตราขั้นต่ำร้อยละ 35 แต่ไม่เกินร้อยละ 37 ของจำนวนหุ้นที่ออกและชำระแล้วของบริษัท ในราคาเสนอซื้อที่ 12.20 บาทต่อหุ้น จากผู้ถือหุ้นเดิมของบริษัท (หรือประมาณการเป็นจำนวนไม่น้อยกว่า 113,887,788 หุ้น แต่ไม่เกินจำนวน 120,395,662 หุ้น) และ

ลดทุนจดทะเบียนของบริษัทจำนวน 869 บาท จากทุนจดทะเบียนเดิมจำนวน 331,463,349 บาท เป็นทุนจดทะเบียนใหม่จำนวน 331,462,480 บาท โดยตัดหุ้นสามัญจดทะเบียนที่คงเหลือจากการจัดสรรหุ้นปันผลตามมติที่ประชุมสามัญผู้ถือหุ้น ประจำปี 2559 จำนวน 869 หุ้น มูลค่าที่ตราไว้หุ้นละ 1 บาท และ

เพิ่มทุนจดทะเบียนของบริษัท จำนวน 113,514,548 บาท จากทุนจดทะเบียนเดิมจำนวน 331,462,480 บาท เป็นทุนจดทะเบียนใหม่จำนวน 444,977,028 บาท โดยการออกหุ้นสามัญเพิ่มทุนจำนวน 113,514,548 หุ้น มูลค่าที่ตราไว้หุ้นละ 1 บาทเพื่อเสนอขายให้แก่ผู้ถือหุ้นเดิมของบริษัทตามสัดส่วนการถือหุ้น (Rights Offering) เมื่อ TdCI ทำข้อเสนอซื้อหุ้นบางส่วนสำเร็จ

ต.ค. 2560

บริษัทได้รับอนุมัติการส่งเสริมการลงทุนจากคณะกรรมการส่งเสริมการลงทุน ประเภท 7.1.6.1 กิจการบริการวงจรรีสื่อสัญญาณความเร็วสูงระหว่างประเทศภาคพื้นน้ำ และได้รับสิทธิและประโยชน์ตามพระราชบัญญัติส่งเสริมการลงทุน พ.ศ.2520 สำหรับการลงทุนขยายกิจการบริการวงจรรีสื่อสัญญาณความเร็วสูงระหว่างประเทศภาคพื้นน้ำตามโครงการเคเบิลใต้น้ำ Malaysia-Cambodia-Thailand (MCT)

คณะกรรมการกิจการกระจายเสียง กิจการโทรทัศน์และกิจการโทรคมนาคมแห่งชาติ (กสทช.) ได้อนุมัติการต่ออายุใบอนุญาตให้บริการโทรคมนาคม ประเภทที่สองให้กับบริษัท โดยอายุใบอนุญาตได้ต่อขยายถึงวันที่ 17 ตุลาคม 2575

ได้รับผลประเมินการสำรวจรายงานการกำกับดูแลกิจการที่ดีของบริษัทจดทะเบียน โดยสมาคมส่งเสริมสถาบันกรรมการบริษัทไทย (IOD) ในระดับ “ดีมาก”

ได้รับรางวัลนักลงทุนสัมพันธ์ดีเด่นจากตลาดหลักทรัพย์แห่งประเทศไทย

พ.ย. 2560

TdCI ได้ซื้อหุ้นของบริษัทจากการทำข้อเสนอซื้อหุ้นบางส่วนจากผู้ถือหุ้นเดิมของบริษัทจำนวน 120,395,600 หุ้น รวมกับหุ้นที่ถืออยู่ก่อนหน้า ทำให้ TdCI มีจำนวนหุ้นรวม 126,089,989 หุ้นหรือร้อยละ 38.75

ธ.ค. 2560

จัดสรรหุ้นสามัญเพิ่มทุนของบริษัทจำนวน 108,261,206 หุ้น มูลค่าหุ้นที่ตราไว้หุ้นละ 1 บาท เพื่อเสนอขายให้แก่ผู้ถือหุ้นเดิมตามสัดส่วนการถือหุ้น (Rights Offering) ในราคาหุ้นละ 8.80 บาท และ จดทะเบียนเพิ่มทุนชำระแล้วของบริษัทจำนวน 108,261,206 บาท รวมเป็นทุนชำระแล้วหลังการจดทะเบียนทั้งสิ้นจำนวน 433,654,887 บาท และจำนวนหุ้นที่จำหน่ายได้แล้วทั้งหมดจำนวน 433,654,887 หุ้น

TdCI ได้เพิ่มสัดส่วนการถือหุ้น โดยการซื้อหุ้นเพิ่มทุนที่เสนอขายให้แก่ผู้ถือหุ้นเดิมจำนวน 77,053,808 หุ้น รวมกับหุ้นที่ถืออยู่ก่อนหน้า ทำให้ TdCI มีจำนวนหุ้นรวม 203,143,797 หุ้นหรือร้อยละ 46.84

โครงสร้างการถือหุ้นกลุ่มบริษัท

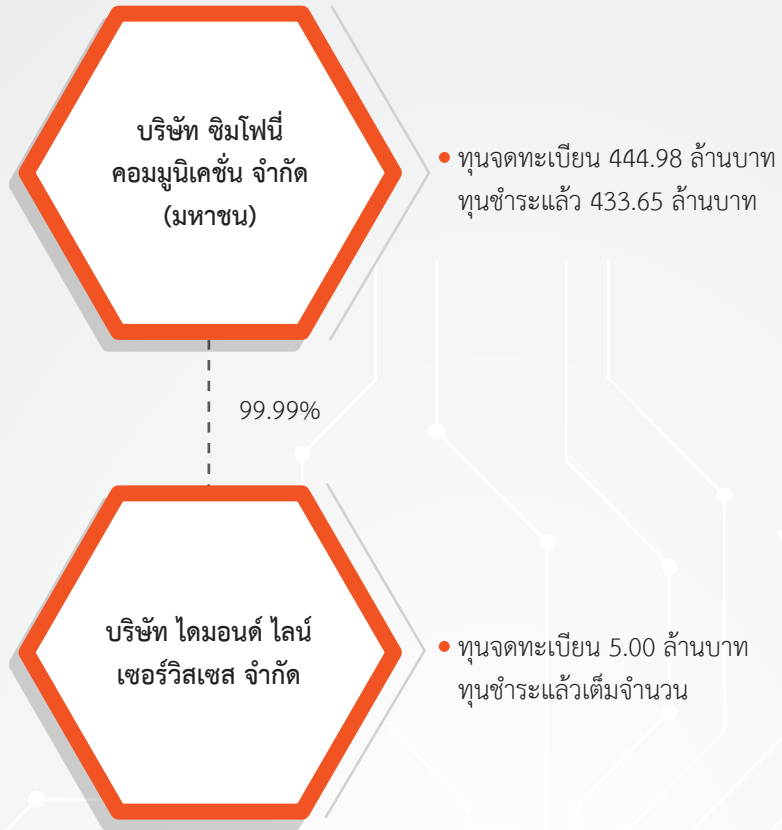

โครงสร้างการถือหุ้นและนโยบายการจ่ายปันผล

หลักทรัพย์ของบริษัท

หุ้นสามัญ ณ วันที่ 31 ธันวาคม 2560 บริษัทมีทุนจดทะเบียนทั้งสิ้น 444,977,028 บาท โดยเป็นหุ้นสามัญ 444,977,028 หุ้น มูลค่าที่ตราไว้หุ้นละ 1 บาท โดยมีทุนชำระแล้ว 433,654,887 บาท เป็นหุ้นสามัญจำนวน 433,654,887 หุ้น มูลค่าที่ตราไว้หุ้นละ 1 บาท

ผู้ถือหุ้นรายใหญ่

ผู้ถือหุ้นรายใหญ่ 10 รายแรก ตามสมุดทะเบียนผู้ถือหุ้น ณ วันที่ 31 ธันวาคม 2560 มีดังนี้

ลำดับ	ชื่อผู้ถือหุ้น	จำนวนหุ้น	ร้อยละของทุนชำระแล้ว
1.	TIME dotCom International SDN BHD*	203,143,797	46.84%
2.	กลุ่มอัครสุวรรณ	40,641,667	9.37%
	นายกรัณย์พล อัครสุวรรณ	40,533,334	9.35%
	นางขวัญดารินทร์ อัครสุวรรณ	108,333	0.02%
3.	กลุ่มปัทมสรสุดร	39,587,023	9.13%
	นายธีรรัตน์ ปัทมสรสุดร	39,587,013	9.13%
	นางดวงพร ปัทมสรสุดร	10	0.00%
4.	กลุ่มธนกิจสุนทร	19,463,430	4.49%
	นายพงษ์เทพ ธนกิจสุนทร	19,355,478	4.46%
	นางศรีสมร ตรีเพชรสมคุณ	107,952	0.02%
5.	บริษัท ทุนภัทร จำกัด (มหาชน)	13,789,185	3.18%
6.	นายนิพล สุวรรณเชษฐ์	13,337,551	3.08%
7.	นายวันชัย สมบูรณ์ผล	10,581,122	2.44%
8.	นายปฐมภักดิ์ ศรีศุภคณินทร์	7,422,451	1.71%
9.	กองทุนเปิด บัวหลวงหุ้นระยะยาว	6,917,949	1.60%
10.	กองทุนเปิด บัวหลวงธนาคม	4,893,085	1.13%

หมายเหตุ ผู้ลงทุนสามารถดูข้อมูลผู้ถือหุ้นรายใหญ่ที่เป็นปัจจุบันได้จากเว็บไซต์ของบริษัท (www.symphony.net.th) ก่อนการประชุมสามัญผู้ถือหุ้นประจำปี

* TIME dotCom International Sdn Bhd เป็นบริษัทย่อยที่ TIME dotCom Berhad (TIME) ถือครองหุ้นอยู่ทั้งหมด โดย Mr. Afzal Bin Abdul Rahim และ Mr. Patrick Corso ซึ่งเป็นกรรมการของบริษัท เป็นกรรมการและผู้บริหารของ TIME และเป็นผู้ถือหุ้นใหญ่ในบริษัท Megawisra Investments Limited (“MIL”) ซึ่งถือหุ้นร้อยละ 100.00 ใน Megawisra Sdn Bhd โดย Megawisra Sdn Bhd ถือหุ้นใน TIME ทางตรงคิดเป็น อัตราร้อยละ 0.49 และทางอ้อมคิดเป็นอัตราร้อยละ 30.47 ของจำนวนหุ้นทั้งหมดของ TIME

นโยบายการจ่ายเงินปันผล

บริษัทมีนโยบายการจ่ายเงินปันผลในอัตราไม่น้อยกว่าร้อยละ 40 ของกำไรสุทธิหลังหักภาษีและสำรองตามกฎหมาย ทั้งนี้การจ่ายเงินปันผลดังกล่าวอาจมีการเปลี่ยนแปลงได้ โดยจะขึ้นอยู่กับผลประกอบการ แผนขยายธุรกิจ สภาพคล่อง ความจำเป็น และความเหมาะสมอื่นๆ ในอนาคต ทั้งนี้การพิจารณาจ่ายเงินปันผลประจำปีของบริษัทจะต้องได้รับความเห็นชอบจากที่ประชุมผู้ถือหุ้น เว้นแต่เป็นการจ่ายเงินปันผลระหว่างกาลซึ่งคณะกรรมการบริษัทมีอำนาจอนุมัติให้จ่ายเงินปันผลระหว่างกาลได้ แล้วให้รายงานให้ที่ประชุมผู้ถือหุ้นทราบในการประชุมคราวต่อไป

นโยบายการจ่ายเงินปันผลของบริษัทย่อย

บริษัท ไดมอนด์ โลน เซอร์วิส จำกัด เป็นบริษัทย่อยที่บริษัท ถือหุ้นอยู่ร้อยละ 99.99 ไม่ได้กำหนดนโยบายการจ่ายเงินปันผลไว้ ทั้งนี้การพิจารณาจ่ายเงินปันผลจะขึ้นอยู่กับผลประกอบการ แผนขยายธุรกิจ สภาพคล่อง ความจำเป็น และความเหมาะสมอื่นๆ ในอนาคต

รายงานการเปลี่ยนแปลงการถือหลักทรัพย์ของกรรมการและผู้บริหาร

รายงานการเปลี่ยนแปลงการถือหลักทรัพย์ของกรรมการและผู้บริหารและบุคคลที่เกี่ยวข้องตามมาตรา 258 ตามพรบ. หลักทรัพย์และตลาดหลักทรัพย์ พ.ศ. 2535

รายชื่อ	ตำแหน่ง	31 ธันวาคม 2559 (หุ้น)	เปลี่ยนแปลงระหว่างปี (หุ้น)	31 ธันวาคม 2560 (หุ้น)
1. นายวุฒิพงษ์ โมฬีชาติ	ประธานกรรมการ / ประธานกรรมการอิสระ / ประธานกรรมการสรรหา พิจารณาค่าตอบแทน และกำกับดูแลกิจการ / กรรมการตรวจสอบ	-	-	-
2. นายประสิทธิ์ เหมวราพรชัย	รองประธานกรรมการ / กรรมการอิสระ / กรรมการตรวจสอบ / กรรมการสรรหา พิจารณาค่าตอบแทนและกำกับดูแลกิจการ	-	-	-
3. นายจิตเกษม แสงสิงแก้ว	ประธานกรรมการตรวจสอบ / กรรมการอิสระ	-	-	-
4. นายอัครรัตน์ ณ ระนอง	กรรมการอิสระ / กรรมการตรวจสอบ / กรรมการสรรหา พิจารณาค่าตอบแทนและกำกับดูแลกิจการ	-	-	-
5. นายกรัณย์พล อัครสุวรรณ	กรรมการ / ประธานกรรมการบริหาร / กรรมการสรรหา พิจารณาค่าตอบแทนและกำกับดูแลกิจการ / ประธานกรรมการบริหารความเสี่ยง / กรรมการผู้มีอำนาจลงนามแทนบริษัท	53,057,593	(12,524,259)	40,533,334
นางขวัญดารินทร์ อัครสุวรรณ	คู่สมรส	108,333	-	108,333
6. นายธีรรัตน์ ปิ่นชรสูตร	กรรมการ / กรรมการบริหาร / กรรมการสรรหา พิจารณาค่าตอบแทนและกำกับดูแลกิจการ / รองประธานกรรมการบริหารความเสี่ยง / กรรมการผู้จัดการ / กรรมการผู้มีอำนาจลงนามแทนบริษัท	50,695,915	(11,108,902)	39,587,013
นางดวงพร ปิ่นชรสูตร	คู่สมรส	10	-	10
7. นายแพทริค คอร์โซ ¹	กรรมการ / กรรมการสรรหา พิจารณาค่าตอบแทน และกำกับดูแลกิจการ	-	-	-
8. นายอนันต์ วิชายาน	กรรมการ / กรรมการบริหาร / ประธานเจ้าหน้าที่บริหารฝ่ายปฏิบัติการ / กรรมการผู้มีอำนาจลงนามแทนบริษัท	-	-	-
9. นายอัฟซอล บิน अबดุล ราฮิม ¹	กรรมการ / กรรมการบริหาร	-	-	-
10. นายพงษ์เทพ ธนกิจสุนทร	รองกรรมการผู้จัดการสายงานการตลาดและสารสนเทศ	26,459,051	(7,103,573)	19,355,478
นางศรีสมร ตรีเพชรสมคุณ	แม่ของภรรยา	108,333	(381)	107,952
11. นายสุพรชัย โชติพิสุทธิกุล	รองกรรมการผู้จัดการสายงานวิศวกรรม 1	37,800	(26,800)	11,000
12. นายศิวาน โล, อเล็กซ์	ประธานเจ้าหน้าที่บริหารฝ่ายการเงิน	-	-	-

Note : 1.Mr. Afzal Bin Abdul Rahim และ Mr. Patrick Corso ซึ่งเป็นกรรมการของบริษัท เป็นกรรมการและผู้บริหารของ TIME และเป็นผู้ถือหุ้นใหญ่ในบริษัท Megawisra Investments Limited ("MIL") ซึ่งถือหุ้นร้อยละ 100.00 ใน Megawisra Sdn Bhd โดย Megawisra Sdn Bhd ถือหุ้นใน TIME ทางตรง คิดเป็นอัตราร้อยละ 0.49 และทางอ้อมคิดเป็นอัตราร้อยละ 30.47 ของจำนวนหุ้นทั้งหมดของ TIME

โครงสร้างองค์กร

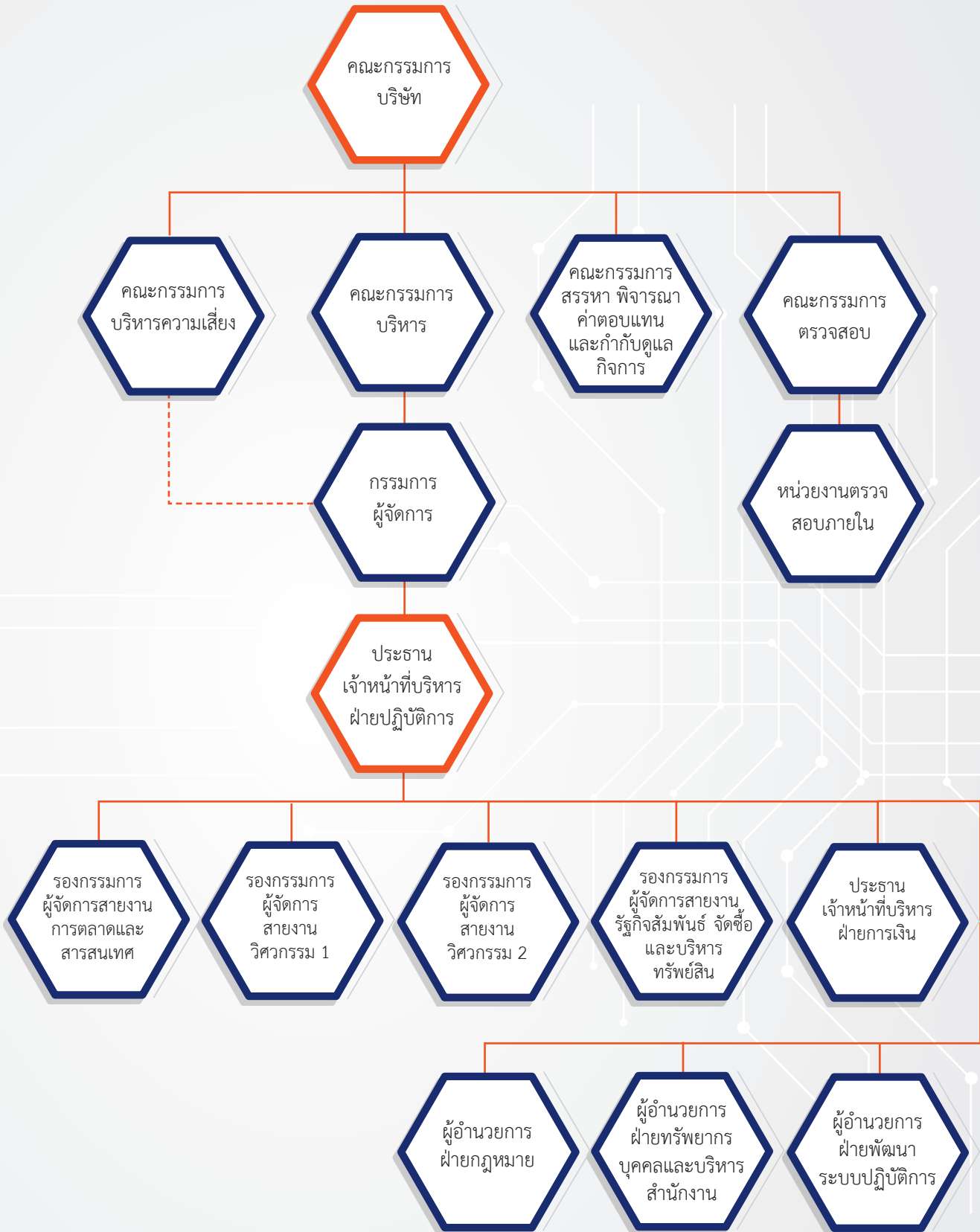

กรรมการและผู้บริหาร

นายวุฒิพงษ์ โมฬีชาติ

อายุ : 69 ปี

ประธานกรรมการ

ประธานกรรมการอิสระ

ประธานกรรมการสรรหา พิจารณาค่าตอบแทนและกำกับดูแลกิจการ
กรรมการตรวจสอบ

คุณวุฒิทางการศึกษา :

- ▶ ปริญญาตรี เศรษฐศาสตร์ มหาวิทยาลัยธรรมศาสตร์
- ▶ Director Certification Program (DCP 130/2010)
- ▶ Anti-Corruption for Executive Program (ACEP 15/2015)
- ▶ Director Certification Program Update (DCPU 3/2015)

สัดส่วนการถือหุ้นในบริษัท (%) -

ความสัมพันธ์ทางครอบครัวระหว่างผู้บริหาร -

ประสบการณ์ทำงาน

2552-ปัจจุบัน	ประธานกรรมการ / ประธานกรรมการอิสระ / ประธานกรรมการสรรหา พิจารณาค่าตอบแทนและกำกับดูแลกิจการ / กรรมการตรวจสอบ
บริษัท ซิมโฟนี คอมมูนิเคชั่น จำกัด (มหาชน)	
2559-ปัจจุบัน	ประธานกรรมการตรวจสอบ / กรรมการอิสระ
บริษัท ทริฟเฟิล ไอ โลจิสติกส์ จำกัด (มหาชน)	
2558-ปัจจุบัน	ประธานกรรมการ / กรรมการอิสระ
บริษัท บิสซิเนสอะไหล่ภัณฑ์ จำกัด (มหาชน)	
2555-ปัจจุบัน	ประธานกรรมการ / กรรมการอิสระ
บริษัท อินเทอร์เน็ตเนชั่นแนล รีเสิร์ช คอร์ปอเรชั่น จำกัด (มหาชน)	
2555-2558	กรรมการ
บริษัท แอลโซลาร์ 1 จำกัด	
2553-2556	กรรมการ / กรรมการตรวจสอบ / กรรมการกิจการสัมพันธ์
บริษัท บริหารสินทรัพย์ สุขุมวิท จำกัด	
2552-2558	กรรมการสถาบันผู้ทรงคุณวุฒิ
สถาบันผู้ทรงคุณวุฒิ สถาบันเทคโนโลยีพระจอมเกล้าเจ้าคุณทหารลาดกระบัง	
2551-2557	กรรมการสายออกบัตรธนาคาร
ธนาคารแห่งประเทศไทย	

นายประสิทธิ์ เหมวราพรชัย

อายุ : 69 ปี

รองประธานกรรมการ

กรรมการอิสระ

กรรมการตรวจสอบ

กรรมการสรรหา พิจารณาค่าตอบแทนและกำกับดูแลกิจการ

คุณวุฒิทางการศึกษา :

- ▶ ประกาศนียบัตรวิศวกรรมไฟฟ้าชั้นสูง
จุฬาลงกรณ์มหาวิทยาลัย
- ▶ ปริญญาตรี วิศวกรรมศาสตร์
สาขาไฟฟ้าสื่อสาร, ไฟฟ้ากำลัง
จุฬาลงกรณ์มหาวิทยาลัย
- ▶ Practical Training Certificate “Electrical System
for Modern Buildings and Associated Codes of
Practice in United Kingdom of Great Britain and
Northern Ireland” by Confederation of British
Industry (CBI)
- ▶ Director Certification Program (DCP 129/2010)
- ▶ Audit Committee Program (ACP 32/2010)
- ▶ Role of Compensation Committee
(RCC 11/2010)
- ▶ Role of the Chairman Program (RCP 25/2011)
- ▶ Monitoring the Quality of Financial Reporting
(MFR 15/2012)
- ▶ Role of Nomination and Governance
Committee (RNG 3/2012)
- ▶ Anti-Corruption for Executive Program
(ACEP 8/2013)

สัดส่วนการถือหุ้นในบริษัท (%) -

ความสัมพันธ์ทางครอบครัวระหว่างผู้บริหาร -

ประสบการณ์ทำงาน

- | | |
|---------------|--|
| 2552-ปัจจุบัน | รองประธานกรรมการ / กรรมการอิสระ /
กรรมการตรวจสอบ / กรรมการสรรหา
พิจารณาค่าตอบแทนและกำกับดูแลกิจการ
บริษัท ซิมโฟนี คอมมูนิเคชั่น จำกัด (มหาชน) |
| 2560-ปัจจุบัน | ประธานคณะกรรมการเทคนิคจัดทำ
มาตรฐานดาตาเซ็นเตอร์
สมาคมวิศวกรรมสถานแห่งประเทศไทย
ในพระบรมราชูปถัมภ์ |
| 2559-ปัจจุบัน | ที่ปรึกษาคณะกรรมการสมาคมผู้ตรวจสอบ
อาคาร
สมาคมผู้ตรวจสอบอาคาร |
| 2558-ปัจจุบัน | ผู้อำนวยการพิเศษการทดสอบความรู้
ความชำนาญการประกอบวิชาชีพวิศวกรรม
สาขาไฟฟ้าภาคพิเศษ
สภาวิศวกร |
| 2554-2559 | กรรมการในคณะกรรมการอำนวยการ /
ประธานกรรมการวิศวกรรมอาวุโส / ที่ปรึกษา
คณะกรรมการ สาขาวิศวกรรมไฟฟ้า /
ประธานคณะกรรมการมาตรฐานดาตาเซ็นเตอร์
สมาคมวิศวกรรมสถานแห่งประเทศไทย
ในพระบรมราชูปถัมภ์ |
| 2554-ปัจจุบัน | อนุกรรมการทดสอบความรู้ความชำนาญการ
ประกอบวิชาชีพวิศวกรรม สาขาไฟฟ้า
สภาวิศวกร |
| 2552-ปัจจุบัน | วิศวกรที่ปรึกษาระบบไฟฟ้า
บริษัท โรงแรมโรสการ์เด็น (2511) จำกัด |
| 2556-2557 | วิศวกรที่ปรึกษาระบบไฟฟ้าอาวุโส
โครงการก่อสร้างสนามบินสุวรรณภูมิ เฟส 2
บริษัท สเปน จำกัด |

นายจิตเกษม แสงสิงแก้ว

อายุ : 68 ปี

ประธานกรรมการตรวจสอบ

กรรมการอิสระ

คุณวุฒิทางการศึกษา :

- ▶ Master of Commerce (Hons),
University of Canterbury,
Christ Church, New Zealand
- ▶ Bachelor of Science (Hons),
University of Canterbury,
Christ Church, New Zealand
- ▶ Audit Committee Program (ACP 3/2004)
- ▶ Director Accreditation Program (DAP 22/2004)
- ▶ Director Certification Program (DCP 62/2005)
- ▶ Improving the Quality of Financial Reporting (1/2006)
- ▶ Advanced Audit Committee Program
(AACP 3/2010)
- ▶ Role of Compensation Committee
(RCC 11/2010)
- ▶ Role of the Chairman Program (RCP 25/2011)
- ▶ Role of Nomination and Governance
Committee (RNG 3/2012)
- ▶ Anti-Corruption for Executive Program (ACEP 8/2013)

ประสบการณ์ทำงาน

- | | |
|---------------|---|
| 2552-ปัจจุบัน | ประธานกรรมการตรวจสอบ /
กรรมการอิสระ
บริษัท ซิมโฟนี คอมมูนิเคชั่น จำกัด (มหาชน) |
| 2557-ปัจจุบัน | ที่ปรึกษาอาวุโส
สถาบันส่งเสริมการจัดการทรัพยากร
และสิ่งแวดล้อมไทย |
| 2553-2554 | ที่ปรึกษาคณะกรรมการตรวจสอบ
บริษัท กสท โทรคมนาคม จำกัด (มหาชน) |
| 2552-2554 | กรรมการ
การประปานครหลวง |
| 2548-2556 | กรรมการพิจารณาการลงทุน (SME Fund)
บริษัท ออริออส แอดไว์เซอร์ส (ประเทศไทย)
จำกัด |
| 2548-2555 | กรรมการประเมินผลงานรัฐวิสาหกิจ
กระทรวงการคลัง |
| 2548-2553 | กรรมการตรวจสอบ
บริษัท ประสิทธิภาพพัฒนา จำกัด (มหาชน) |

สัดส่วนการถือหุ้นในบริษัท (%) -

ความสัมพันธ์ทางครอบครัวระหว่างผู้บริหาร -

นายอัครรัตน์ ณ ระนอง

อายุ : 64 ปี

กรรมการอิสระ

กรรมการตรวจสอบ

กรรมการสรรหา พิจารณาค่าตอบแทนและกำกับดูแลกิจการ

คุณวุฒิทางการศึกษา :

- ▶ Master of Business Administration (Management) Marshall University, United States of America
- ▶ Bachelor of Economics, Chulalongkorn University
- ▶ Audit Committee Program (ACP /2004)
- ▶ Director Accreditation Program (DAP /2007)
- ▶ Role of the Compensation Committee (RCC /2007)
- ▶ Leader Program, Capital Market Academy (Class 6 /2008)
- ▶ Role of the Director Certification Program (DCP /2013)
- ▶ Role of the Chairman Program (RCP /2017)

สัดส่วนการถือหุ้นในบริษัท (%) -

ความสัมพันธ์ทางครอบครัวระหว่างผู้บริหาร -

ประสบการณ์ทำงาน

- | | |
|---------------|---|
| 2560-ปัจจุบัน | กรรมการอิสระ / กรรมการตรวจสอบ / กรรมการสรรหา พิจารณาค่าตอบแทนและกำกับดูแลกิจการ บริษัท ซิมโฟนี คอมมูนิเคชั่น จำกัด (มหาชน) |
| 2560-ปัจจุบัน | กรรมการตรวจสอบ / กรรมการบริหารความเสี่ยง / กรรมการลงทุน บริษัท กรุงเทพประกันภัย จำกัด (มหาชน) |
| 2556-ปัจจุบัน | ประธานกรรมการ บริษัท ฟู้ด แคปิตอล จำกัด (มหาชน) |
| 2558-ปัจจุบัน | กรรมการอิสระ / ประธานกรรมการตรวจสอบ บริษัท เคพีเอ็น อคาเดมี จำกัด |
| 2554-ปัจจุบัน | กรรมการอิสระ / กรรมการตรวจสอบ / กรรมการสรรหาและพิจารณาค่าตอบแทน บริษัท ฟินันซ่า จำกัด (มหาชน) |
| 2554-ปัจจุบัน | กรรมการอิสระ / กรรมการตรวจสอบ บริษัท หลักรัพย์ฟินันซ่า จำกัด |
| 2553-ปัจจุบัน | กรรมการอิสระ / ประธานกรรมการตรวจสอบ บริษัท แม็ทซิง แม็ทซีเม็ซ โซลูชั่น จำกัด (มหาชน) |
| 2554-2556 | อาจารย์ประจำ วิทยาลัยดุริยางคศาสตร์ มหาวิทยาลัยมหิดล |
| 2544-2560 | กรรมการอิสระ / ประธานกรรมการตรวจสอบ / กรรมการสรรหาและกำหนดค่าตอบแทน / กรรมการกำกับดูแลกิจการ บริษัท บัตรกรุงไทย จำกัด (มหาชน) |

นายภรณ์พล อัครสุวรรณ

อายุ : 53 ปี

กรรมการ

ประธานกรรมการบริหาร

กรรมการสรรหา พิจารณาค่าตอบแทนและกำกับดูแลกิจการ

ประธานกรรมการบริหารความเสี่ยง

กรรมการผู้มีอำนาจลงนามแทนบริษัท

คุณวุฒิทางการศึกษา :

- ▶ ปริญญาโท บริหารธุรกิจ มหาวิทยาลัยกรุงเทพ
- ▶ ปริญญาตรี วิศวกรรมศาสตร์ สาขาวิศวกรรมไฟฟ้า (เกียรตินิยมอันดับ 2) มหาวิทยาลัยเกษตรศาสตร์
- ▶ Director Certification Program (DCP 129/2010)
- ▶ Successful Formulation & Execution of Strategy (SFE 6/2010)
- ▶ Executive Development Program (EDP 7/2011)
- ▶ Capital Market Academy (CMA 13/2011)
- ▶ หลักสูตร AEC รุ่นที่ 3 สถาบันพระปกเกล้า (AEC 3/2013)
- ▶ Anti-Corruption for Executive Program (ACEP 13/2014)
- ▶ Director Certification Program Update (DCPU 3/2015)
- ▶ Thammasat Leadership Program (TLP 7/2015)
- ▶ Financial and Fiscal Management Program For Senior Executive (FME 3/2016)
- ▶ Thailand Insurance Leadership Program (TILP 6/2016)
- ▶ Top Executive Program in Commerce and Trade (TEPCoT 10/2017)

ประสบการณ์ทำงาน

- | | |
|---------------|---|
| 2550-ปัจจุบัน | กรรมการ / ประธานกรรมการบริหาร / กรรมการสรรหา พิจารณาค่าตอบแทนและกำกับดูแลกิจการ / ประธานกรรมการบริหารความเสี่ยง |
| 2550-2557 | บริษัท ซิมโฟนี คอมมูนิเคชั่น จำกัด (มหาชน) กรรมการผู้จัดการ |
| 2560-ปัจจุบัน | บริษัท ซิมโฟนี คอมมูนิเคชั่น จำกัด (มหาชน) กรรมการตรวจสอบ |
| 2558-ปัจจุบัน | สมาคมบริษัทจดทะเบียนไทย อุปนายก |
| 2549-ปัจจุบัน | สมาคมผู้ให้บริการอินเทอร์เน็ตไทย กรรมการ |
| 2543-ปัจจุบัน | บริษัท ซินเนอร์ยี เน็ต โฮลดิ้ง จำกัด กรรมการ |
| 2558-2560 | บริษัท โกลบอล ครอสซิง ซิสเต็มส์ จำกัด ประธานกรรมการตรวจสอบ |
| 2543-2551 | สมาคมบริษัทจดทะเบียนไทย กรรมการ |
| | บริษัท โกลบอล ครอสซิง เซอร์วิสซิส จำกัด |

สัดส่วนการถือหุ้นในบริษัท (%) 9.37

ความสัมพันธ์ทางครอบครัวระหว่างผู้บริหาร -

นายธีรรัตน์ ปัทมสุต

อายุ : 57 ปี

กรรมการ

กรรมการบริหาร

กรรมการสรรหา พิจารณาค่าตอบแทนและกำกับดูแลกิจการ

รองประธานกรรมการบริหารความเสี่ยง

กรรมการผู้จัดการ

กรรมการผู้มีอำนาจลงนามแทนบริษัท

คุณวุฒิทางการศึกษา :

- ▶ ปริญญาโท รัฐศาสตร์ (บริหารรัฐกิจ)
มหาวิทยาลัยธรรมศาสตร์
- ▶ ปริญญาตรี นิติศาสตร์ มหาวิทยาลัยรามคำแหง
- ▶ Director Certification Program (DCP 137/2010)
- ▶ Director Accreditation Program (DAP 81/2009)
- ▶ Fundamental Practice for Corporate Secretary
(FPCS 23/2011)
- ▶ Anti-Corruption For Executive Program
(ACEP 13/2014)
- ▶ Administrative Law for Executive Program
(ALEP 2/2015)
- ▶ Capital Market Academy (24/2017)

สัดส่วนการถือหุ้นในบริษัท (%) 9.13

ความสัมพันธ์ทางครอบครัวระหว่างผู้บริหาร -

ประสบการณ์ทำงาน

- | | |
|---------------|--|
| 2557-ปัจจุบัน | กรรมการผู้จัดการ
บริษัท ซิมโฟนี คอมมูนิเคชั่น จำกัด (มหาชน) |
| 2548-ปัจจุบัน | กรรมการ / กรรมการบริหาร / กรรมการ
สรรหา พิจารณาค่าตอบแทนและกำกับ
ดูแลกิจการ / รองประธานกรรมการบริหาร
ความเสี่ยง
บริษัท ซิมโฟนี คอมมูนิเคชั่น จำกัด (มหาชน) |
| 2548-2557 | รองกรรมการผู้จัดการอาวุโส
บริษัท ซิมโฟนี คอมมูนิเคชั่น จำกัด (มหาชน) |
| 2556-ปัจจุบัน | ประธานกรรมการ
บริษัท ไดมอนด์ ไลน์ เซอร์วิสเชส จำกัด |
| 2549-ปัจจุบัน | กรรมการ / กรรมการผู้จัดการ
บริษัท โกลบอล ครอสซิง ซิสเต็มส์ จำกัด |
| 2549-ปัจจุบัน | กรรมการ
บริษัท ซินเนอร์ยี เน็ท โฮลดิ้ง จำกัด |
| 2544-2549 | กรรมการและที่ปรึกษา (กฎหมาย)
บริษัท โกลบอล ครอสซิง เซอร์วิสซิส จำกัด |

นายแพทริก คอร์โซ

อายุ : 44 ปี

กรรมการ

กรรมการสรรหา พิจารณาค่าตอบแทน
และกำกับดูแลกิจการ

คุณวุฒิทางการศึกษา :

- ▶ BA (Hons), Degree in European Business Administration, European Business School, London, United Kingdom
- ▶ Bursatra Sdn Bhd “Mandatory Accreditation Programme for Directors of Public Listed Companies” (March 2016)
- ▶ Securities Industry Development Corporation “Boards in the Digital Economy” (July 2017)
- ▶ Bursa Malaysia “Fraud Risk Management Workshop” (September 2017)

สัดส่วนการถือหุ้นในบริษัท (%) -

ความสัมพันธ์ทางครอบครัวระหว่างผู้บริหาร -

ประสบการณ์ทำงาน

2560-ปัจจุบัน	กรรมการ / กรรมการสรรหา พิจารณาค่าตอบแทนและกำกับดูแลกิจการ บริษัท ซิมโฟนี่ คอมมูนิเคชั่น จำกัด (มหาชน)
ปัจจุบัน	กรรมการบริหาร TIME dotCom Berhad
ปัจจุบัน	กรรมการ Megawisra Investments Limited Megawisra Sdn Bhd Global Transit International Sdn Bhd Pulau Kapas Ventures Sdn Bhd OST Capital Limited

นายอัฟซอล บิน अबดุล ราฮิม

อายุ : 39 ปี

กรรมการ

กรรมการบริหาร

คุณวุฒิทางการศึกษา :

- ▶ Degree in Mechanical Engineering with Electronics, specialising in Acoustic Wave Theory, University of Sussex, United Kingdom

สัดส่วนการถือหุ้นในบริษัท (%) -

ความสัมพันธ์ทางครอบครัวระหว่างผู้บริหาร -

ประสบการณ์ทำงาน

2560-ปัจจุบัน	กรรมการ / กรรมการบริหาร บริษัท ซิมโฟนี่ คอมมูนิเคชั่น จำกัด (มหาชน)
2551-ปัจจุบัน	กรรมการบริหาร / ประธานเจ้าหน้าที่บริหาร TIME dotCom Berhad
ปัจจุบัน	กรรมการ TIME dotCom International Sdn Bhd
2559-ปัจจุบัน	กรรมการอิสระ CIMB Bank Bhd, Malaysia
ปัจจุบัน	กรรมการ Pulau Kapas Ventures Sdn Bhd Megawisra Investments Limited Megawisra Sdn Bhd Global Transit International Sdn Bhd
2549	กรรมการ Malaysian Internet Exchange

นายอนันต์ วิจารณ์

อายุ : 43 ปี

กรรมการ

กรรมการบริหาร

ประธานเจ้าหน้าที่บริหารฝ่ายปฏิบัติการ

กรรมการผู้มีอำนาจลงนามแทนบริษัท

คุณวุฒิทางการศึกษา :

- ▶ Master of Business Administration (E-commerce), Charles Sturt University, Australia
- ▶ Bachelor of Business (Accountancy), Royal Melbourne Institute of Technology (RMIT) University, Australia
- ▶ Fellow of Certified Practising Accountant (CPA), CPA Australia

สัดส่วนการถือหุ้นในบริษัท (%) -

ความสัมพันธ์ทางครอบครัวระหว่างผู้บริหาร -

ประสบการณ์ทำงาน

2560-ปัจจุบัน	กรรมการ / กรรมการบริหาร / ประธานเจ้าหน้าที่บริหารฝ่ายปฏิบัติการ บริษัท ซิมโฟนี คอมมูนิเคชั่น จำกัด (มหาชน)
2553-2560	Chief Service Officer TIME dotCom Berhad

นายชikovาน โล, อเล็กซ์

อายุ : 39 ปี

ประธานเจ้าหน้าที่บริหารฝ่ายการเงิน

คุณวุฒิทางการศึกษา :

- ▶ Bachelor of Commerce (Accounting and Finance), Murdoch University

สัดส่วนการถือหุ้นในบริษัท (%) -

ความสัมพันธ์ทางครอบครัวระหว่างผู้บริหาร -

ประสบการณ์ทำงาน

2560-ปัจจุบัน	ประธานเจ้าหน้าที่บริหารฝ่ายการเงิน บริษัท ซิมโฟนี คอมมูนิเคชั่น จำกัด (มหาชน)
2554-2560	Financial Controller TIME dotCom Berhad

นายพงษ์เทพ รนกิจสุนทร

อายุ : 49 ปี

รองกรรมการผู้จัดการสายงานการตลาดและสารสนเทศ

คุณวุฒิทางการศึกษา :

- ▶ ปริญญาโท บริหารธุรกิจ (การบริหารการตลาด) สถาบันบัณฑิตพัฒนบริหารศาสตร์
- ▶ ปริญญาตรี วิศวกรรมศาสตร์ (วิศวกรรมคอมพิวเตอร์) สถาบันเทคโนโลยีพระจอมเกล้าเจ้าคุณทหารลาดกระบัง
- ▶ Director Certification Program (DCP 129/2010)
- ▶ Executive Development Program (EDP 8/2011)
- ▶ Anti-Corruption for Executive Program (ACEP 15/2015)
- ▶ FTTH APAC Conference (2016)

สัดส่วนการถือหุ้นในบริษัท (%) 4.49

ความสัมพันธ์ทางครอบครัวระหว่างผู้บริหาร -

ประสบการณ์ทำงาน

2548-ปัจจุบัน	รองกรรมการผู้จัดการสายงานการตลาดและสารสนเทศ บริษัท ซิมโฟนี คอมมูนิเคชั่น จำกัด (มหาชน)
2548-2560	กรรมการ บริษัท ซิมโฟนี คอมมูนิเคชั่น จำกัด (มหาชน)
2549-ปัจจุบัน	กรรมการ บริษัท โกลบอล ครอสซิง ซิสเต็มส์ จำกัด
2549-ปัจจุบัน	กรรมการ บริษัท ซินเนอร์ยี เน็ต โฮลดิ้ง จำกัด

นายสุพรชัย โชติพุทธิกุล

อายุ : 51 ปี

รองกรรมการผู้จัดการสายงานวิศวกรรม 1

รักษาการแทนรองกรรมการผู้จัดการสายงานวิศวกรรม 2

คุณวุฒิทางการศึกษา :

- ▶ ปริญญาโท บริหารธุรกิจ มหาวิทยาลัยธรรมศาสตร์
- ▶ ปริญญาตรี วิศวกรรมศาสตร์ สถาบันเทคโนโลยีพระจอมเกล้าเจ้าคุณทหารลาดกระบัง
- ▶ Director Accreditation Program (DAP 89/2011)
- ▶ Director Certification Program (DCP 162/2012)
- ▶ Successful Formulation & Execution of Strategy (SFE 15/2012)
- ▶ Ethical Leadership Program (ELP 1/2015)
- ▶ Digital Economy For Management (DE4M 3/2016)

สัดส่วนการถือหุ้นในบริษัท (%) -

ความสัมพันธ์ทางครอบครัวระหว่างผู้บริหาร -

ประสบการณ์ทำงาน

ปัจจุบัน	รักษาการแทนรองกรรมการผู้จัดการสายงานวิศวกรรม 2
	บริษัท ซิมโฟนี คอมมูนิเคชั่น จำกัด (มหาชน)
2553-ปัจจุบัน	รองกรรมการผู้จัดการสายงานวิศวกรรม 1
	บริษัท ซิมโฟนี คอมมูนิเคชั่น จำกัด (มหาชน)
2553-2560	กรรมการ
	บริษัท ซิมโฟนี คอมมูนิเคชั่น จำกัด (มหาชน)
2556-ปัจจุบัน	กรรมการ
	บริษัท ไดมอนด์ โลน เซอร์วิส จำกัด
2545-2553	Project Director
	บริษัท อัลคาเทล-ลูเซ่น (ประเทศไทย) จำกัด

โครงสร้างการจัดการ

คณะกรรมการบริษัท

คณะกรรมการบริษัทมีจำนวน 9 ท่าน ในจำนวนนี้มีกรรมการอิสระจำนวน 4 ท่าน ซึ่งมีอัตราส่วนมากกว่า 1 ใน 3 ประธานกรรมการเป็นกรรมการอิสระและไม่เป็นบุคคลเดียวกับกรรมการผู้จัดการ นอกจากนี้ บริษัทได้แต่งตั้งคณะกรรมการชุดย่อย 4 ชุด คือ 1) คณะกรรมการตรวจสอบ 2) คณะกรรมการสรรหา พิจารณาค่าตอบแทนและกำกับดูแลกิจการ 3) คณะกรรมการบริหารความเสี่ยง และ

4) คณะกรรมการบริหาร โดยได้กำหนดขอบเขตและอำนาจในการดำเนินการของคณะกรรมการชุดย่อยดังกล่าวไว้อย่างชัดเจนในกฎบัตรของคณะกรรมการบริษัท เพื่อการแบ่งแยกอำนาจหน้าที่และถ่วงดุลอำนาจบริหารงาน ณ วันที่ 31 ธันวาคม 2560 รายชื่อคณะกรรมการ มีรายละเอียดดังต่อไปนี้

รายชื่อ	ตำแหน่ง
1. นายวุฒิพงษ์ โมฬีชาติ	ประธานกรรมการ / ประธานกรรมการอิสระ / ประธานกรรมการสรรหา พิจารณาค่าตอบแทนและกำกับดูแลกิจการ / กรรมการตรวจสอบ
2. นายประสิทธิ์ เหมวราพรชัย	รองประธานกรรมการ / กรรมการอิสระ / กรรมการตรวจสอบ / กรรมการสรรหา พิจารณาค่าตอบแทนและกำกับดูแลกิจการ
3. นายจิตเกษม แสงสิงแก้ว	ประธานกรรมการตรวจสอบ / กรรมการอิสระ
4. นายอัครรัตน์ ณะระนอง	กรรมการอิสระ / กรรมการตรวจสอบ / กรรมการสรรหา พิจารณาค่าตอบแทนและกำกับดูแลกิจการ
5. นายกรัณย์พล อัครสุวรรณ	กรรมการ / ประธานกรรมการบริหาร / ประธานกรรมการบริหารความเสี่ยง / กรรมการสรรหา พิจารณาค่าตอบแทนและกำกับดูแลกิจการ
6. นายธีรรัตน์ ปันทรสุตร	กรรมการ / กรรมการบริหาร / กรรมการสรรหา พิจารณาค่าตอบแทนและกำกับดูแลกิจการ / รองประธานกรรมการบริหารความเสี่ยง / กรรมการผู้จัดการ
7. นายแพทริค คอร์โซ	กรรมการ / กรรมการสรรหา พิจารณาค่าตอบแทนและกำกับดูแลกิจการ
8. นายอนันต์ วิจารณ์	กรรมการ / กรรมการบริหาร
9. นายอัฟซอล บิน อับดุล ราฮิม	กรรมการ / กรรมการบริหาร

นางสาวณัฐยาณ์ จิงสวัสดิ์เมธา ทำหน้าที่เป็นเลขานุการคณะกรรมการบริษัทและเลขานุการบริษัท

กรรมการผู้มีอำนาจผูกพันตามหนังสือรับรองบริษัท

กรรมการผู้มีอำนาจลงลายมือชื่อผูกพันบริษัทประกอบด้วย นายธีรรัตน์ ปันทรสูตร หรือนายภรณ์พล อัครสุวรรณ คนใดคนหนึ่งลงลายมือชื่อร่วมกับนายแพทริค คอร์โซ หรือนายอนันต์ วิจารณ์ คนใดคนหนึ่งรวมเป็นสองคน และประทับตราสำคัญของบริษัท

คุณสมบัติของคณะกรรมการและวาระการดำรงตำแหน่ง

คณะกรรมการของบริษัทต้องประกอบด้วยกรรมการไม่น้อยกว่า 5 คน โดยกรรมการไม่น้อยกว่ากึ่งหนึ่งของจำนวนกรรมการทั้งหมดต้องมีถิ่นที่อยู่ในราชอาณาจักรไทย คณะกรรมการบริษัทประกอบด้วยกรรมการที่เป็นผู้บริหาร กรรมการที่ไม่เป็นผู้บริหาร และกรรมการอิสระ โดยมีกรรมการอิสระอย่างน้อย 1 ใน 3 ของจำนวนกรรมการทั้งหมด และไม่น้อยกว่า 3 คน คุณสมบัติของกรรมการอิสระเป็นไปตามที่สำนักงานคณะกรรมการกำกับหลักทรัพย์และตลาดหลักทรัพย์ และตลาดหลักทรัพย์แห่งประเทศไทยกำหนด การแต่งตั้งและถอดถอนกรรมการบริษัทจะเป็นไปตามหลักเกณฑ์และวิธีการที่กำหนดอยู่ในข้อบังคับของบริษัท กรรมการแต่ละรายมีวาระในการดำรงตำแหน่ง 3 ปี ในการประชุมสามัญประจำปีทุกครั้ง ให้กรรมการออกจากตำแหน่งตามวาระหนึ่งในสาม (1/3) ถ้าจำนวนกรรมการที่จะออกจากตำแหน่งตามวาระแบ่งออกให้ตรงเป็นสามส่วนไม่ได้ ก็ให้ออกโดยจำนวนใกล้เคียงที่สุดกับส่วนหนึ่งในสาม (1/3) กรรมการที่ออกจากตำแหน่งตามวาระอาจถูกเลือกให้กลับเข้าดำรงตำแหน่งได้ใหม่ ทั้งนี้ กรรมการอิสระสามารถดำรงตำแหน่งได้ไม่เกิน 9 ปี เว้นแต่จะได้รับการขานรับเห็นชอบเสนอชื่อจากคณะกรรมการสรรหาและกำกับดูแลกิจการว่ากรรมการอิสระรายดังกล่าวได้กระทำคุณประโยชน์ต่อบริษัทอย่างยิ่ง และการดำรงตำแหน่งเกิน 9 ปีมิได้ทำให้ความเป็นอิสระขาดหายไป รวมทั้งต้องได้รับการอนุมัติจากคณะกรรมการบริษัทและผู้ถือหุ้นของบริษัทด้วย โดยปัจจุบันไม่มีกรรมการอิสระรายใดดำรงตำแหน่งเกิน 9 ปี

คุณสมบัติกรรมการอิสระ

กรรมการอิสระต้องมีคุณสมบัติตามที่สำนักงานคณะกรรมการกำกับหลักทรัพย์และตลาดหลักทรัพย์กำหนด ดังนี้

1. ได้รับการแต่งตั้งจากคณะกรรมการหรือที่ประชุมผู้ถือหุ้นของบริษัท
2. มีคุณสมบัติตามที่กำหนดในกฎหมายว่าด้วยหลักทรัพย์และตลาดหลักทรัพย์ และข้อกำหนดของตลาดหลักทรัพย์แห่งประเทศไทย
3. ถือหุ้นไม่เกินร้อยละ 1 ของจำนวนหุ้นที่มีสิทธิออกเสียงทั้งหมดของบริษัท บริษัทใหญ่ บริษัทย่อย บริษัทร่วม ผู้ถือหุ้นรายใหญ่ หรือผู้มีอำนาจควบคุมของบริษัท ทั้งนี้ ให้นับรวมหุ้นที่ถือโดยผู้ที่เกี่ยวข้องด้วย

4. ไม่เป็นหรือเคยเป็นกรรมการที่มีส่วนร่วมในการบริหารงาน ลูกจ้าง พนักงานหรือที่ปรึกษาที่ได้เงินเดือนประจำ หรือผู้มีอำนาจควบคุมของบริษัท บริษัทใหญ่ บริษัทย่อย บริษัทร่วม บริษัทย่อยลำดับเดียวกัน ผู้ถือหุ้นรายใหญ่ หรือของผู้มีอำนาจควบคุมของบริษัท เว้นแต่จะได้ออกจากลักษณะดังกล่าวมาแล้ว ไม่น้อยกว่า 2 ปีก่อนวันที่ได้รับการแต่งตั้ง ทั้งนี้ ลักษณะต้องห้ามดังกล่าวไม่รวมถึงกรณีที่กรรมการเคยเป็นข้าราชการ หรือที่ปรึกษาของส่วนราชการซึ่งเป็นผู้ถือหุ้นรายใหญ่ หรือผู้มีอำนาจควบคุมของบริษัท

5. ไม่มีหรือเคยมีความสัมพันธ์ทางการค้า ทางธุรกิจ ส่วนได้เสียทางการเงินหรือผลประโยชน์อื่นใดในการบริหารจัดการ ทั้งในทางตรงหรือทางอ้อมกับบริษัท บริษัทใหญ่ บริษัทย่อย บริษัทร่วม ผู้ถือหุ้นรายใหญ่ หรือผู้มีอำนาจควบคุมของบริษัท ในลักษณะที่อาจเป็นการขัดขวางการใช้วิจารณญาณอย่างอิสระของตน หรือไม่เป็นหรือเคยเป็นผู้ถือหุ้นที่มีนัย หรือผู้มีอำนาจควบคุมของผู้ที่มีความสัมพันธ์ทางธุรกิจกับบริษัท บริษัทใหญ่ บริษัทย่อย บริษัทร่วม ผู้ถือหุ้นรายใหญ่ หรือผู้มีอำนาจควบคุมของบริษัท เว้นแต่จะได้ออกจากการมีลักษณะดังกล่าวมาแล้ว ไม่น้อยกว่า 2 ปีก่อนวันที่ได้รับการแต่งตั้ง

6. ไม่เป็นหรือเคยเป็นผู้สอบบัญชีของบริษัท บริษัทใหญ่ บริษัทย่อย บริษัทร่วม ผู้ถือหุ้นรายใหญ่ หรือผู้มีอำนาจควบคุมของบริษัทและไม่ใช่ผู้ถือหุ้นที่มีนัย ผู้มีอำนาจควบคุม หรือหุ้นส่วนของสำนักงานสอบบัญชี ซึ่งมีผู้สอบบัญชีของบริษัท บริษัทใหญ่ บริษัทย่อย บริษัทร่วม ผู้ถือหุ้นรายใหญ่ หรือผู้มีอำนาจควบคุมของบริษัทสังกัดอยู่ เว้นแต่จะได้ออกจากการมีลักษณะดังกล่าวมาแล้ว ไม่น้อยกว่า 2 ปี นับแต่วันที่ได้รับการแต่งตั้ง

7. ไม่เป็นหรือเคยเป็นผู้ให้บริการทางวิชาชีพใดๆ ซึ่งรวมถึงการให้บริการเป็นที่ปรึกษากฎหมายหรือที่ปรึกษาทางการเงิน ซึ่งได้รับค่าบริการเกินกว่า 2 ล้านบาทต่อปีจากบริษัท บริษัทใหญ่ บริษัทย่อย บริษัทร่วม ผู้ถือหุ้นรายใหญ่ หรือผู้มีอำนาจควบคุมของบริษัทและไม่ใช่ผู้ถือหุ้นที่มีนัย ผู้มีอำนาจควบคุม หรือหุ้นส่วนของผู้ให้บริการทางวิชาชีพนั้นด้วย เว้นแต่จะได้ออกจากการมีลักษณะดังกล่าวมาแล้ว ไม่น้อยกว่า 2 ปีก่อนวันที่ได้รับการแต่งตั้ง

8. ไม่เป็นบุคคลที่มีความสัมพันธ์ทางสายโลหิต หรือโดยการจดทะเบียนตามกฎหมายในลักษณะที่เป็นบิดามารดา คู่สมรส พี่น้อง และบุตร รวมทั้งคู่สมรสของบุตร ของผู้บริหาร ผู้ถือหุ้นรายใหญ่ ผู้มีอำนาจควบคุม หรือบุคคลที่จะได้รับการเสนอให้เป็นผู้บริหารหรือผู้มีอำนาจควบคุมของบริษัทหรือบริษัทย่อย

9. ไม่ทำการเป็นตัวแทนอย่างเปิดเผยหรือไม่เปิดเผยของกรรมการบริษัท ผู้ถือหุ้นรายใหญ่ หรือผู้ถือหุ้นซึ่งเป็นผู้ที่เกี่ยวข้องกับผู้ถือหุ้นรายใหญ่ของบริษัท

10. ไม่ประกอบกิจการที่มีสภาพอย่างเดียวกันและเป็นการแข่งขันที่มีนัยกับกิจการของบริษัท หรือบริษัทย่อย หรือไม่เป็นหุ้นส่วนที่มีนัยในห้างหุ้นส่วน หรือเป็นกรรมการที่มีส่วนร่วมบริหารงานลูกจ้าง พนักงาน ที่ปรึกษาที่รับเงินเดือนประจำ หรือถือหุ้นเกินร้อยละ 1 ของจำนวนหุ้นที่มีสิทธิออกเสียงทั้งหมดของบริษัทอื่น ซึ่งประกอบกิจการที่มีสภาพอย่างเดียวกันและเป็นการแข่งขันที่มีนัยกับกิจการของบริษัทหรือบริษัทย่อย

11. เป็นผู้ที่สามารถปฏิบัติหน้าที่และแสดงความเห็น หรือรายงานผลการปฏิบัติงานตามหน้าที่ที่ได้รับมอบหมายได้อย่างเป็นอิสระ โดยไม่อยู่ภายใต้การควบคุมของผู้บริหารหรือผู้ถือหุ้นรายใหญ่ของบริษัทรวมทั้งผู้ที่เกี่ยวข้องหรือญาติสนิทของบุคคลดังกล่าว

12. เป็นผู้ที่ไม่ได้รับความเชื่อถือและเป็นที่ยอมรับโดยทั่วไป

13. สามารถอุทิศเวลาอย่างเพียงพอในการดำเนินหน้าที่ของคณะกรรมการ

ขอบเขตและอำนาจหน้าที่ของคณะกรรมการบริษัท

1. ปฏิบัติหน้าที่ด้วยความรับผิดชอบ ความระมัดระวัง ความซื่อสัตย์สุจริต และระมัดระวังรักษาผลประโยชน์ของบริษัท และให้เป็นไปตามกฎหมาย วัตถุประสงค์ และข้อบังคับของ บริษัท ตลอดจนมติของที่ประชุมผู้ถือหุ้น

2. มีหน้าที่กำหนดวิสัยทัศน์ นโยบายและทิศทางการดำเนินงานของบริษัท (Direction) และกำกับควบคุมดูแลให้ฝ่ายจัดการดำเนินการให้เป็นไปตามนโยบายและแผนงานที่กำหนดไว้อย่างมีประสิทธิภาพและประสิทธิผลเพื่อเพิ่มมูลค่าทางเศรษฐกิจสูงสุดให้แก่กิจการและความมั่งคั่งสูงสุดให้แก่ผู้ถือหุ้น (Maximize Economic Value and Shareholders' Wealth) และการเติบโตอย่างยั่งยืน

3. รับผิดชอบต่อผู้ถือหุ้นโดยสม่ำเสมอ ดำเนินงานโดยรักษาผลประโยชน์ของผู้ถือหุ้น (Accountability to Shareholders) มีการเปิดเผยข้อมูลที่เป็นสาระสำคัญต่อผู้ลงทุนอย่างถูกต้องครบถ้วน มีมาตรฐานและโปร่งใส

4. คณะกรรมการบริษัทต้องมีความรู้ ความสามารถ และประสบการณ์ที่จะเป็นประโยชน์ต่อการดำเนินธุรกิจของบริษัท และมีความสนใจในกิจการของบริษัทที่ตนเป็นกรรมการอย่างแท้จริง รวมทั้งมีความตั้งใจที่จะดำเนินธุรกิจของบริษัทอย่างต่อเนื่อง

5. ประเมินผลการปฏิบัติงานและกำหนดค่าตอบแทนของผู้บริหารระดับสูง

6. กำกับดูแลให้มีการกำหนดนโยบายและเป้าหมายในการดำเนินธุรกิจและการกำกับดูแลกิจการของบริษัทที่ชัดเจนและวัดผลได้เพื่อใช้เป็นแนวทางในการปฏิบัติงาน โดยพิจารณาถึงความเป็นไปได้และความสมเหตุสมผล ทั้งนี้ ควรมีการทบทวนนโยบายและการปฏิบัติตามนโยบายดังกล่าวอย่างเป็นประจำ

7. ส่งเสริมให้มีการจัดทำจริยธรรมธุรกิจเป็นลายลักษณ์อักษรเพื่อให้กรรมการ ผู้บริหาร และพนักงานทุกคนเข้าใจถึงมาตรฐานด้านจริยธรรมที่บริษัทใช้ในการดำเนินธุรกิจ พร้อมทั้งติดตามให้มีการปฏิบัติตามจริยธรรมดังกล่าวอย่างจริงจัง

8. พิจารณาเรื่องความขัดแย้งทางผลประโยชน์อย่างรอบคอบ พิจารณาการทนายการที่อาจมีความขัดแย้งทางผลประโยชน์โดยมีแนวทางที่ชัดเจนและเป็นไปเพื่อผลประโยชน์ของบริษัท และผู้ถือหุ้นโดยรวมเป็นสำคัญ สำหรับผู้มีส่วนได้เสียจะไม่มีส่วนร่วมในการตัดสินใจ พร้อมทั้งกำกับดูแลให้มีการปฏิบัติตามข้อกำหนดเกี่ยวกับขั้นตอนการดำเนินการและการเปิดเผยข้อมูลของรายการที่อาจมีความขัดแย้งทางผลประโยชน์อย่างถูกต้อง ครบถ้วน มีมาตรฐาน และโปร่งใส

9. กำหนดนโยบายด้านการบริหารความเสี่ยง (Risk Management Policy) ให้ครอบคลุมทั้งองค์กร โดยให้ฝ่ายจัดการเป็นผู้ปฏิบัติตามนโยบายและรายงานให้คณะกรรมการบริษัททราบเป็นประจำ จัดให้มีการทบทวนระบบหรือประเมินประสิทธิภาพของการจัดการความเสี่ยงอย่างสม่ำเสมอ และในทุกๆ ระยะเวลาที่พบว่าจะระดับความเสี่ยงมีการเปลี่ยนแปลงไปจากทิศทางที่กำหนด ตลอดจนให้ความสำคัญกับสัญญาณเตือนภัยล่วงหน้าและรายการผิดปกติต่างๆ

10. พิจารณาตัดสินใจในเรื่องที่มีสาระสำคัญ เช่น นโยบายและแผนธุรกิจ โครงการลงทุนขนาดใหญ่ อำนาจการบริหาร การได้มาหรือจำหน่ายไปซึ่งทรัพย์สิน และรายการอื่นใดที่กฎหมายกำหนด

11. กำหนดอำนาจและระดับการอนุมัติในการทำธุรกรรมและการดำเนินการต่างๆ ที่เกี่ยวข้องกับงานของบริษัท ให้คณะหรือบุคคลตามความเหมาะสมและให้เป็นไปตามข้อกำหนดที่เกี่ยวข้อง โดยจัดทำเป็นคู่มืออำนาจดำเนินการ และให้มีการทบทวนอย่างน้อยปีละ 1 ครั้ง

12. จัดให้มีระบบบัญชี การรายงานทางการเงินและการสอบบัญชีที่เชื่อถือได้ รวมทั้งดูแลจัดให้มีกระบวนการในการประเมินความเหมาะสมของการควบคุมภายใน ตลอดจนจัดให้มีบุคคลหรือหน่วยงานที่เป็นอิสระในการปฏิบัติหน้าที่เป็นผู้รับผิดชอบในการตรวจสอบระบบการควบคุมดังกล่าว และมีการทบทวนระบบต่างๆ อย่างสม่ำเสมอ

13. พิจารณาคัดเลือกผู้สอบบัญชี และพิจารณากำหนดค่าตอบแทนผู้สอบบัญชีประจำปีเพื่อนำเสนอต่อที่ประชุมผู้ถือหุ้นให้เป็นผู้อนุมัติ

14. รายงานความรับผิดชอบของคณะกรรมการในการจัดทำรายงานทางการเงินโดยแสดงควบคู่กับรายงานของผู้สอบบัญชีไว้ในรายงานประจำปี ซึ่งควรครอบคลุมถึงเรื่องสำคัญๆ ตามนโยบายข้อพึงปฏิบัติที่ดีสำหรับกรรมการบริษัทจดทะเบียนของตลาดหลักทรัพย์แห่งประเทศไทย

15. พิจารณาแต่งตั้งคณะกรรมการชดเชยหรือบุคคลใดเพื่อทำหน้าที่ช่วยเหลือ ติดตาม และควบคุมการบริหารงานของบริษัท ในเรื่องที่เป็นสาระสำคัญภายใต้การควบคุมของคณะกรรมการบริษัท ให้เป็นไปตามที่กำหนดไว้ในกฎบัตรของบริษัท รวมทั้งประเมินผลการปฏิบัติงานของคณะกรรมการชดเชยหรือบุคคลดังกล่าว หรือมอบอำนาจเพื่อให้คณะกรรมการชดเชยหรือบุคคลดังกล่าวมีอำนาจตามที่คณะกรรมการเห็นสมควรและภายในระยะเวลาที่คณะกรรมการเห็นสมควร ซึ่งคณะกรรมการอาจยกเลิก เพิกถอน เปลี่ยนแปลง หรือแก้ไขอำนาจนั้นๆ ได้ ทั้งนี้ การมอบอำนาจแก่คณะกรรมการชดเชยหรือบุคคลใดดังกล่าวข้างต้นจะไม่รวมถึงการมอบอำนาจที่ทำให้คณะกรรมการชดเชยหรือบุคคลดังกล่าว หรือผู้รับมอบอำนาจจากคณะกรรมการชดเชยหรือบุคคลดังกล่าว

สามารถอนุมัติรายการที่ตนหรือบุคคลที่อาจมีความขัดแย้ง มีส่วนได้เสีย หรืออาจมีความขัดแย้งทางผลประโยชน์ในลักษณะอื่นใดที่จะทำขึ้นกับบริษัท หรือบริษัทย่อย รวมทั้งกำหนดให้ต้องขอความเห็นชอบจากที่ประชุมผู้ถือหุ้นในการทำรายการที่เกี่ยวข้องกัน และการได้มาหรือจำหน่ายไปซึ่งทรัพย์สินที่สำคัญของบริษัท เพื่อให้สอดคล้องตามข้อกำหนดของตลาดหลักทรัพย์แห่งประเทศไทย คณะกรรมการกำกับตลาดทุน และ/หรือสำนักงานคณะกรรมการกำกับหลักทรัพย์และตลาดหลักทรัพย์ ในกรณีที่การดำเนินการเรื่องใดที่กรรมการท่านใดหรือบุคคลที่อาจมีความขัดแย้ง (ตามประกาศสำนักงานคณะกรรมการกำกับหลักทรัพย์และตลาดหลักทรัพย์ คณะกรรมการกำกับตลาดทุน และ/หรือตลาดหลักทรัพย์แห่งประเทศไทย) มีส่วนได้เสียหรือมีความขัดแย้งทางผลประโยชน์ กรรมการและบุคคลที่อาจมีความขัดแย้งนั้นไม่มีสิทธิออกเสียงหรืออำนาจอนุมัติการดำเนินการในเรื่องดังกล่าว นอกจากนี้ คณะกรรมการได้พิจารณามอบอำนาจให้แก่คณะกรรมการชดเชยหรือบุคคลใดดังกล่าวข้างต้นในการทำธุรกรรมที่เกี่ยวกับการดำเนินงานและการลงทุนตามปกติธุรกิจของบริษัทโดยได้มีการกำหนดขอบเขตและวงเงินในแต่ละระดับอย่างชัดเจน ทั้งนี้ ไม่มีการมอบอำนาจในลักษณะไม่จำกัดวงเงินแต่อย่างใด ในกรณีที่คณะกรรมการมีการมอบหมายให้ผู้จัดการหรือบุคคลอื่นปฏิบัติแทนคณะกรรมการในเรื่องใด การมอบหมายดังกล่าวต้องจัดทำเป็นลายลักษณ์อักษรหรือบันทึกเป็นมติคณะกรรมการในรายงานการประชุมคณะกรรมการอย่างชัดเจน และมีการระบุขอบเขตอำนาจหน้าที่ของผู้รับมอบอำนาจไว้อย่างชัดเจน

16. คณะกรรมการต้องประเมินผลการปฏิบัติงานด้วยตนเอง

ทั้งนี้ขอบเขตอำนาจของคณะกรรมการบริษัท ต้องอยู่ภายใต้หลักเกณฑ์ของกฎหมายและกฎระเบียบของหน่วยงานที่เกี่ยวข้อง ได้แก่ สำนักงานคณะกรรมการกำกับหลักทรัพย์และตลาดหลักทรัพย์ และตลาดหลักทรัพย์แห่งประเทศไทย รวมถึงวัตถุประสงค์และข้อบังคับของบริษัท ตลอดจนมติที่ประชุมผู้ถือหุ้น และกำหนดให้กรรมการหรือบุคคลที่อาจมีความขัดแย้ง มีส่วนได้เสีย หรืออาจมีความขัดแย้งทางผลประโยชน์ในลักษณะอื่นใดกับบริษัทหรือบริษัทย่อยไม่มีสิทธิออกเสียงลงคะแนนในเรื่องนั้น

คณะกรรมการชุดย่อยและขอบเขตอำนาจหน้าที่

1) คณะกรรมการตรวจสอบ

คณะกรรมการตรวจสอบประกอบด้วยกรรมการที่เป็นอิสระทั้งหมด 4 ท่าน ดังนี้

ลำดับ	รายชื่อ	ตำแหน่ง
1.	นายจิตเกษม แสงสิงแก้ว *	ประธานกรรมการตรวจสอบ
2.	นายวุฒิพงษ์ โมฬีชาติ	กรรมการตรวจสอบ
3.	นายประสิทธิ์ เหมวรราชัย	กรรมการตรวจสอบ
4.	นายอัศวรัตน์ ณ ระนอง *	กรรมการตรวจสอบ

โดยมีนางสาวนันท์สินี โชคเรียรอนันต์ เป็นเลขานุการคณะกรรมการตรวจสอบ

หมายเหตุ : * เป็นกรรมการตรวจสอบที่มีความรู้และประสบการณ์ด้านบัญชีและการเงิน

คุณสมบัติของคณะกรรมการตรวจสอบและวาระการดำรงตำแหน่ง
คณะกรรมการตรวจสอบประกอบด้วยกรรมการบริษัทที่เป็นอิสระไม่น้อยกว่า 3 ท่าน ที่สามารถอุทิศเวลาอย่างเพียงพอในการดำเนินงานหน้าที่ของคณะกรรมการตรวจสอบ และอย่างน้อย 1 ท่านต้องมีความรู้และประสบการณ์ด้านบัญชีและการเงิน ทั้งนี้ คณะกรรมการตรวจสอบมีวาระอยู่ในตำแหน่งคราวละ 3 ปี และอาจได้รับการแต่งตั้งหรือถอดถอนโดยที่ประชุมคณะกรรมการหรือที่ประชุมผู้ถือหุ้นของบริษัท

ขอบเขตอำนาจหน้าที่ของคณะกรรมการตรวจสอบ

1. สอบทานรายงานทางการเงินเพื่อให้มั่นใจว่า มีความถูกต้องและเชื่อถือได้ รวมถึงการเปิดเผยข้อมูลอย่างเพียงพอโดยการประสานงานกับผู้สอบบัญชีภายนอกและผู้บริหารที่รับผิดชอบในการจัดทำรายงานทางการเงินทั้งรายไตรมาสและประจำปีและเปิดเผยข้อมูลที่เกี่ยวข้องของบริษัทอย่างเพียงพอก่อนเสนอต่อคณะกรรมการบริษัท

2. สอบทานระบบการควบคุมภายใน (Internal Control) และระบบการตรวจสอบภายใน (Internal Audit) ของบริษัท ให้มีความเหมาะสมและมีประสิทธิภาพ รวมทั้งพิจารณาความเป็นอิสระของหน่วยงานตรวจสอบภายใน ตลอดจนให้ความเห็นชอบในการพิจารณาแต่งตั้ง โยกย้าย เลิกจ้างหัวหน้าหน่วยงานตรวจสอบภายใน หรือหน่วยงานอื่นใดที่รับผิดชอบเกี่ยวกับการตรวจสอบภายใน ทั้งนี้ อาจเสนอแนะให้ผู้สอบบัญชีสอบทานหรือตรวจสอบรายการใดที่เห็นว่าจำเป็นและเป็นเรื่องสำคัญในระหว่างการตรวจสอบบัญชีของบริษัทก็ได้ พร้อมทั้งนำเสนอแนะเกี่ยวกับการปรับปรุงแก้ไขระบบการควบคุมภายในที่สำคัญและจำเป็นเสนอต่อคณะกรรมการบริษัท โดยสอบทานร่วมกับผู้สอบบัญชีภายนอกและผู้จัดการแผนกตรวจสอบระบบงานภายในหรือบริษัทที่ปรึกษาตรวจสอบภายใน

3. สอบทานการปฏิบัติตามกฎหมายว่าด้วยหลักทรัพย์และตลาดหลักทรัพย์ หรือข้อกำหนดของตลาดหลักทรัพย์แห่งประเทศไทย รวมทั้งนโยบาย กฎ ระเบียบ ข้อบังคับ และกฎหมายอื่นๆ ที่เกี่ยวข้องกับธุรกิจของบริษัท

4. พิจารณา คัดเลือก และเสนอแต่งตั้งบุคคลซึ่งมีความเป็นอิสระเพื่อทำหน้าที่เป็นผู้สอบบัญชีของบริษัท รวมถึงพิจารณาเสนอค่าตอบแทนของผู้สอบบัญชีของบริษัท เพื่อเสนอให้ที่ประชุมผู้ถือหุ้นเป็นผู้อนุมัติ ตลอดจนประสานงานกับผู้สอบบัญชีเกี่ยวกับวัตถุประสงค์ในการดำเนินการตรวจสอบ ขอบเขต แนวทาง แผนงาน และปัญหาที่พบระหว่างการตรวจสอบ และประเด็นที่ผู้สอบบัญชีเห็นว่าเป็นสาระสำคัญ รวมทั้งเข้าร่วมประชุมกับผู้สอบบัญชีโดยไม่มีฝ่ายจัดการเข้าร่วมประชุมด้วยอย่างน้อยปีละ 1 ครั้ง

5. พิจารณาการเปิดเผยข้อมูลของบริษัทในกรณีที่เกิดรายการที่เกี่ยวข้องกัน หรือรายการที่อาจมีความขัดแย้ง ทางผลประโยชน์ให้มีความถูกต้องและครบถ้วน และให้เป็นไปตามกฎหมายและข้อกำหนดของตลาดหลักทรัพย์แห่งประเทศไทย รวมทั้งเปิดเผยข้อมูลในการเข้าทำรายการดังกล่าวอย่างถูกต้องครบถ้วน ทั้งนี้ เพื่อให้มั่นใจว่ารายการดังกล่าวสมเหตุสมผลและเป็นประโยชน์สูงสุดต่อบริษัท

6. สอบทานให้บริษัท มีระบบการบริหารความเสี่ยงที่เหมาะสมและมีประสิทธิภาพ

7. รายงานผลการปฏิบัติงานของคณะกรรมการตรวจสอบ ให้คณะกรรมการบริษัททราบอย่างน้อยปีละ 4 ครั้ง

8. ในการปฏิบัติงานตามขอบเขตหน้าที่ให้คณะกรรมการตรวจสอบมีอำนาจเชิญให้ฝ่ายจัดการ ผู้บริหารหรือพนักงานของบริษัทที่เกี่ยวข้องมาให้ความเห็น เข้าร่วมประชุมหรือส่งเอกสารที่เห็นว่าเกี่ยวข้องหรือจำเป็น

9. ให้มีอำนาจว่าจ้างที่ปรึกษาหรือบุคคลภายนอกตามระเบียบของบริษัท มาให้ความเห็นหรือให้คำปรึกษาในกรณีจำเป็น

10. จัดทำรายงานการกำกับดูแลกิจการของคณะกรรมการตรวจสอบ โดยเปิดเผยไว้ในรายงานประจำปีของบริษัทซึ่งรายงานดังกล่าวต้องลงนามโดยประธานคณะกรรมการตรวจสอบและต้องประกอบด้วยข้อมูลอย่างน้อยดังต่อไปนี้

- ▶ ความเห็นเกี่ยวกับความถูกต้อง ครบถ้วน เป็นที่น่าเชื่อถือได้ของรายงานทางการเงินของบริษัท
- ▶ ความเห็นเกี่ยวกับความเพียงพอของระบบควบคุมภายในของบริษัท
- ▶ ความเห็นเกี่ยวกับการปฏิบัติตามกฎหมายว่าด้วยหลักทรัพย์และตลาดหลักทรัพย์ ข้อกำหนดของตลาดหลักทรัพย์แห่งประเทศไทย หรือกฎหมายอื่นที่เกี่ยวข้องกับการประกอบธุรกิจของบริษัท
- ▶ ความเห็นเกี่ยวกับความเหมาะสมของผู้สอบบัญชี
- ▶ ความเห็นเกี่ยวกับรายการที่อาจมีความขัดแย้งทางผลประโยชน์

- ▶ จำนวนการประชุมคณะกรรมการตรวจสอบและการเข้าร่วมประชุมของกรรมการตรวจสอบแต่ละท่าน
- ▶ ความเห็นหรือข้อสังเกตโดยรวมที่คณะกรรมการตรวจสอบได้รับจากการปฏิบัติหน้าที่ตามกฎบัตร (Charter)
- ▶ รายการอื่นที่เห็นว่าผู้ถือหุ้นและผู้ลงทุนทั่วไปควรทราบภายใต้ขอบเขตหน้าที่และความรับผิดชอบที่ได้รับมอบหมายจากคณะกรรมการบริษัท

11. คณะกรรมการตรวจสอบต้องประเมินผลการปฏิบัติงานโดยการประเมินตนเอง และรายงานผลการประเมินพร้อมทั้งปัญหาอุปสรรคในการปฏิบัติงานที่อาจเป็นเหตุให้การปฏิบัติงานไม่บรรลุวัตถุประสงค์ในการจัดตั้งคณะกรรมการตรวจสอบให้คณะกรรมการบริษัททราบทุกปี

12. ปฏิบัติงานอื่นตามที่คณะกรรมการบริษัทมอบหมายภายในขอบเขตหน้าที่และความรับผิดชอบของคณะกรรมการตรวจสอบในการปฏิบัติหน้าที่ดังกล่าวข้างต้น คณะกรรมการตรวจสอบมีความรับผิดชอบต่อคณะกรรมการบริษัทโดยตรง และคณะกรรมการของบริษัท ยังคงมีความรับผิดชอบในการดำเนินงานของบริษัทต่อบุคคลภายนอก

2) คณะกรรมการสรรหา พิจารณาค่าตอบแทนและกำกับดูแลกิจการ

คณะกรรมการสรรหา พิจารณาค่าตอบแทนและกำกับดูแลกิจการ ประกอบด้วยกรรมการทั้งหมด 6 ท่าน ดังนี้

ลำดับ	รายชื่อ	ตำแหน่ง
1.	นายวุฒิมพงษ์ โมฬีชาติ	ประธานกรรมการสรรหา พิจารณาค่าตอบแทนและกำกับดูแลกิจการ
2.	นายประสิทธิ์ เหมวรารพชัย	กรรมการสรรหา พิจารณาค่าตอบแทนและกำกับดูแลกิจการ
3.	นายอัศวรัตน์ ณ ระนอง	กรรมการสรรหา พิจารณาค่าตอบแทนและกำกับดูแลกิจการ
4.	นายกรัณย์พล อัครสุวรรณ	กรรมการสรรหา พิจารณาค่าตอบแทนและกำกับดูแลกิจการ
5.	นายธีรรัตน์ ปิ่นพรสุตร	กรรมการสรรหา พิจารณาค่าตอบแทนและกำกับดูแลกิจการ
6.	นายแพทริค คอร์โซ	กรรมการสรรหา พิจารณาค่าตอบแทนและกำกับดูแลกิจการ

คุณสมบัติของคณะกรรมการสรรหา พิจารณาค่าตอบแทนและกำกับดูแลกิจการและวาระในการดำรงตำแหน่ง

คณะกรรมการสรรหา พิจารณาค่าตอบแทนและกำกับดูแลกิจการ ได้รับการแต่งตั้งจากคณะกรรมการบริษัท โดยประกอบด้วยกรรมการบริษัทไม่น้อยกว่า 3 ท่าน และควรประกอบด้วยกรรมการอิสระ

และกรรมการที่ไม่เป็นผู้บริหารโดยส่วนใหญ่ และให้กรรมการอิสระที่เป็นสมาชิกของคณะกรรมการสรรหา พิจารณาค่าตอบแทนและกำกับดูแลกิจการเป็นประธานคณะกรรมการพิจารณาค่าตอบแทน ทั้งนี้ คณะกรรมการพิจารณาค่าตอบแทนมีวาระอยู่ในตำแหน่งคราวละ 3 ปี

ขอบเขตและอำนาจหน้าที่ของคณะกรรมการสรรหา พิจารณา คำตอบแทนและกำกับดูแลกิจการ

ด้านการสรรหา

- กำหนดวิธีการสรรหาบุคคลเพื่อดำรงตำแหน่งกรรมการให้เหมาะสมกับลักษณะเฉพาะและการดำเนินธุรกิจขององค์กร โดยการกำหนดคุณสมบัติ และความรู้ความชำนาญแต่ละด้านที่กรรมการแต่ละท่านควรจะมี
- สรรหากรรมการเมื่อถึงวาระที่ต้องเสนอชื่อกรรมการให้แก่คณะกรรมการบริษัทพิจารณา โดยการสรรหาอาจพิจารณาจากกรรมการเดิมให้ดำรงตำแหน่งต่อ หรือเปิดรับการเสนอชื่อจากผู้ถือหุ้น หรือการใช้บริษัทภายนอกให้ช่วยสรรหา หรือพิจารณาบุคคลจากทำเนียบกรรมการอาชีพ หรือการให้กรรมการแต่ละคนเสนอชื่อบุคคลที่เหมาะสม เป็นต้น
- พิจารณารายชื่อบุคคลที่ได้รับการเสนอชื่อมาและคัดเลือกบุคคลที่มีคุณสมบัติสอดคล้องกับเกณฑ์คุณสมบัติที่กำหนดไว้
- ตรวจสอบให้รอบคอบว่าบุคคลที่จะถูกเสนอชื่อนั้นมีคุณสมบัติตามที่กฎหมายและข้อกำหนดของหน่วยงานที่เกี่ยวข้อง
- ดำเนินการทาบทามบุคคลที่มีคุณสมบัติสอดคล้องกับเกณฑ์คุณสมบัติที่กำหนดไว้เพื่อให้มั่นใจว่าบุคคลดังกล่าวมีความยินดีที่จะมารับตำแหน่งกรรมการของบริษัท หากได้รับการแต่งตั้งจากผู้ถือหุ้น
- เสนอชื่อให้คณะกรรมการเพื่อพิจารณาและบรรจุชื่อในหนังสือนัดประชุมผู้ถือหุ้นเพื่อให้ที่ประชุมผู้ถือหุ้นพิจารณาแต่งตั้ง
- พิจารณากลับรองการแต่งตั้งผู้บริหารระดับสูงตำแหน่งตั้งแต่รองกรรมการผู้จัดการขึ้นไปเพื่อนำเสนอคณะกรรมการบริษัทให้ความเห็นชอบ
- กำกับดูแลให้มีการจัดทำแผนทดแทนตำแหน่งงาน (Succession Plan) ของกรรมการและกรรมการผู้จัดการรวมถึงตำแหน่งที่มีผลกระทบสูงต่อความอยู่รอดของบริษัท

ด้านการพิจารณาคำตอบแทน

- พิจารณาโครงสร้างรูปแบบและหลักเกณฑ์การจ่ายค่าตอบแทนของกรรมการและพนักงานบริษัทเพื่อให้มีความเหมาะสม โดยทบทวนความเหมาะสมของเกณฑ์ที่ใช้อยู่ในปัจจุบัน พิจารณาข้อมูลการจ่ายค่าตอบแทนของบริษัทอื่นที่อยู่ในอุตสาหกรรมเดียวกับ

บริษัท และกำหนดหลักเกณฑ์ให้เหมาะสมเพื่อให้เกิดผลงานตามที่คาดหวัง ให้มีความเป็นธรรม และเป็นการตอบแทนบุคคลที่ช่วยให้งานของบริษัทประสบผลสำเร็จ

- ทบทวนรูปแบบการจ่ายค่าตอบแทนทุกประเภท เช่น ค่าตอบแทนประจำ (Retainer Fee) ค่าตอบแทนตามผลการดำเนินงานของบริษัท (Incentive) และค่าเบี้ยประชุม (Attendance Fee) โดยพิจารณาจำนวนเงินและสัดส่วนการจ่ายเงินค่าตอบแทนของแต่ละรูปแบบให้มีความเหมาะสม ทั้งนี้โดยคำนึงถึงแนวปฏิบัติที่อุตสาหกรรมเดียวกันใช้อยู่ ผลประกอบการและขนาดของธุรกิจของบริษัท และความรับผิดชอบ ความรู้ ความสามารถและประสบการณ์ของกรรมการและกรรมการผู้จัดการที่บริษัทต้องการ
- พิจารณาให้การจ่ายค่าตอบแทนไม่ขัดต่อกฎหมายกำหนดหรือข้อแนะนำที่เกี่ยวข้อง
- พิจารณาเกณฑ์การประเมินผลงานของกรรมการและกรรมการผู้จัดการตามที่ได้รับมอบหมายจากคณะกรรมการบริษัท รวมถึงรับทราบการประเมินผลการปฏิบัติงานของพนักงานตำแหน่งตั้งแต่รองกรรมการผู้จัดการขึ้นไป
- กำหนดค่าตอบแทนประจำปีของกรรมการและกรรมการผู้จัดการตามหลักเกณฑ์การจ่ายได้พิจารณาไว้ และนำเสนอต่อคณะกรรมการบริษัทเพื่ออนุมัติค่าตอบแทนของกรรมการผู้จัดการ ส่วนค่าตอบแทนของกรรมการ ให้คณะกรรมการบริษัทนำเสนอให้ที่ประชุมผู้ถือหุ้นอนุมัติ
- พิจารณาความเหมาะสมและให้ความเห็นชอบในกรณีที่มีการเสนอขายหลักทรัพย์ใหม่ (หรือใบสำคัญแสดงสิทธิที่จะซื้อหุ้น) ให้กรรมการและพนักงาน และควรพิจารณาให้เงื่อนไขต่างๆ ช่วยสร้างแรงจูงใจให้กรรมการและพนักงานปฏิบัติหน้าที่เพื่อให้เกิดการสร้างมูลค่าเพิ่มให้ผู้ถือหุ้นในระยะยาว และสามารถรักษาบุคลากรที่มีคุณภาพได้อย่างแท้จริง ทั้งนี้ ต้องไม่กำหนดให้สูงเกินไปและเป็นธรรมต่อผู้ถือหุ้นด้วย
- คณะกรรมการพิจารณาคำตอบแทนอาจขอให้บริษัทว่าจ้างที่ปรึกษาดำเนินการศึกษาให้ความเห็นในเรื่องที่เกี่ยวข้องกับภาระหน้าที่ตามความจำเป็น
- ดำเนินการอื่นๆ ที่เกี่ยวข้อง ตามที่ได้รับมอบหมายจากคณะกรรมการบริษัท

ด้านการกำกับดูแลกิจการที่ดี

1. ศึกษาและจัดทำร่างนโยบายการกำกับดูแลกิจการ (Corporate Governance Policy) ภายใต้กรอบของกฎหมาย หลักเกณฑ์ระเบียบและข้อบังคับที่เป็นปัจจุบันขององค์กรที่ทำหน้าที่กำกับดูแล เช่น ตลาดหลักทรัพย์แห่งประเทศไทย สำนักงานคณะกรรมการกำกับหลักทรัพย์และตลาดหลักทรัพย์และหน่วยงานที่เกี่ยวข้อง ตลอดจนแนวทางในการกำกับดูแลกิจการที่ดีตามมาตรฐานสากล
2. นำเสนอร่างนโยบายการกำกับดูแลกิจการ (Corporate Governance Policy) ต่อคณะกรรมการบริษัท เพื่อพิจารณาอนุมัติและนำออกใช้เป็นแนวทางในการปฏิบัติที่ดี (best practices) ของกรรมการและฝ่ายบริหาร โดยจัดทำนโยบายการกำกับดูแลกิจการเป็นลายลักษณ์อักษร (Corporate Governance Policy Statement)
3. กำหนดนโยบายและกำกับดูแลให้มีการจัดทำแผนและกลยุทธ์และติดตามผลในการบริหารความเสี่ยงและการควบคุมภายในให้สอดคล้องเหมาะสมกับกฎหมายและสถานการณ์อย่างสมดุลเหมาะสม
4. กำกับ ดูแล และให้คำแนะนำแก่กรรมการบริษัทและฝ่ายบริหารในการปฏิบัติหน้าที่และความรับผิดชอบตามกรอบและหลักเกณฑ์ของนโยบายการกำกับดูแลกิจการ เพื่อให้การทำหน้าที่กำกับดูแลของกรรมการบริษัท และการบริหารจัดการงานของฝ่ายบริหารเป็นไปด้วยดี มีผลในทางปฏิบัติและมีความต่อเนื่องอย่างเหมาะสม เป็นไปตามความคาดหวังของผู้ถือหุ้นและผู้มีส่วนได้เสีย

3) คณะกรรมการบริหารความเสี่ยง

คณะกรรมการบริหารความเสี่ยงของบริษัทประกอบด้วยกรรมการทั้งหมด 8 ท่าน ดังนี้

ลำดับ	รายชื่อ	ตำแหน่ง
1.	นายกรัณย์พล อัสวสุวรรณ	ประธานกรรมการบริหารความเสี่ยง
2.	นายธีร์รัตน์ ปันทรสูตร	รองประธานกรรมการบริหารความเสี่ยง
3.	นายไพศาล ไตรชวโรจน์	กรรมการบริหารความเสี่ยง
4.	นายธีรพันธุ์ ปิยะโอสถสรสรรค์	กรรมการบริหารความเสี่ยง
5.	นางสาวนพรัตน์ เจริญพร้อมสกุล	กรรมการบริหารความเสี่ยง
6.	นายชัชวาล อรวงศ์ศุภทัต	กรรมการบริหารความเสี่ยง
7.	นางสาวณัฐยาณ์ จิงสวัสดิ์เมธา	กรรมการบริหารความเสี่ยง
8.	นายฉัตรพล ปัทมะเศรษฐ์	กรรมการบริหารความเสี่ยง

โดยมีนางสาวนันทินี โชคเชียรอนันต์ เป็นเลขานุการคณะกรรมการบริหารความเสี่ยง

5. พิจารณา ทบทวน และปรับปรุงนโยบายการกำกับดูแลกิจการอย่างสม่ำเสมอ อย่างน้อยปีละ 1 ครั้ง เพื่อให้นโยบายการกำกับดูแลกิจการของบริษัท ทันสมัยและสอดคล้องกับแนวทางปฏิบัติตามมาตรฐานสากล ตลอดจนกฎหมาย หลักเกณฑ์ ระเบียบ ข้อบังคับต่างๆ และข้อเสนอแนะขององค์กรภายในที่ทำหน้าที่ในการกำกับดูแลกิจการ
6. ติดตาม และประเมินผลการปฏิบัติหน้าที่ของกรรมการบริษัทและฝ่ายบริหารตามแนวทางการปฏิบัติที่ดี ที่กำหนดไว้ในนโยบายการกำกับดูแลกิจการเป็นประจำ
7. เสนอแนะแนวทางในการปฏิบัติที่ดีเกี่ยวกับจริยธรรมและจรรยาบรรณในการดำเนินธุรกิจของกรรมการ ผู้บริหาร พนักงานและลูกจ้างของบริษัท
8. แต่งตั้งคณะทำงานเพื่อทำหน้าที่สนับสนุนงานการกำกับดูแลกิจการที่ดีได้ตามความจำเป็นและเหมาะสม
9. ศึกษาและวางนโยบายตลอดจนแนวปฏิบัติในการดำเนินงานด้านการดูแลสังคมชุมชนและสิ่งแวดล้อม (Corporate Social Responsibility : CSR) ของบริษัท
10. คณะกรรมการสรรหาและกำกับดูแลกิจการอาจขอให้บริษัทว่าจ้างที่ปรึกษาดำเนินการศึกษาให้ความเห็นในเรื่องที่เกี่ยวข้องกับภาระหน้าที่ตามความจำเป็น
11. ดำเนินการอื่นๆ ที่เกี่ยวเนื่อง ตามที่ได้รับมอบหมายจากคณะกรรมการบริษัท

ขอบเขตและอำนาจหน้าที่ของคณะกรรมการบริหารความเสี่ยง

1. กำหนดนโยบายและหลักเกณฑ์ และแนวทางการบริหารความเสี่ยงของบริษัท
2. ระบุและวิเคราะห์ปัจจัยความเสี่ยง และประเมินผลกระทบของความเสี่ยงดังกล่าวต่อบริษัท
3. กำหนดวิธีการในการจัดการความเสี่ยงของบริษัท เพื่อให้มั่นใจว่าบริษัทมีการจัดการกับความเสี่ยงอย่างรัดกุมและสามารถจัดการกับผลกระทบที่จะก่อให้เกิดความเสียหายต่อบริษัทได้
4. สื่อสารระบบการบริหารความเสี่ยงของบริษัทไปยังพนักงานทั้ง

องค์กร และสนับสนุนการพัฒนากระบวนการบริหารความเสี่ยงขององค์กรให้มีประสิทธิภาพ

5. ติดตามผลการบริหารความเสี่ยงตามแผนงาน และรายงานผลการบริหารความเสี่ยงต่อคณะกรรมการบริษัท
6. วางแผนงาน ปรับปรุง พัฒนาระบบงาน และติดตามประเมินผลการปฏิบัติงานด้านการควบคุมภายใน
7. คณะกรรมการบริหารความเสี่ยงอาจขอให้บริษัทว่าจ้างที่ปรึกษา ดำเนินการศึกษาให้ความเห็นในเรื่องที่เกี่ยวข้องกับภาระหน้าที่ตามความจำเป็น

4) คณะกรรมการบริหาร

คณะกรรมการบริหารของบริษัทประกอบด้วยกรรมการทั้งหมด 4 ท่าน ดังนี้

ลำดับ	รายชื่อ	ตำแหน่ง
1.	นายกรณ์พล อัครสุวรรณ	ประธานกรรมการบริหาร
2.	นายธีรรัตน์ ปิ่นทรสูตร	กรรมการบริหาร
3.	นายอนันต์ วิจัยาน	กรรมการบริหาร
4.	นายอัฟซอล บิน อับดุล ราฮิม	กรรมการบริหาร

ขอบเขตและอำนาจหน้าที่ของคณะกรรมการบริหาร

1. ทำหน้าที่ควบคุมการบริหารงานของบริษัท ให้เป็นไปตามนโยบายที่คณะกรรมการบริษัทกำหนดไว้และรายงานผลการดำเนินงานต่อคณะกรรมการบริษัท ทั้งนี้ ในการดำเนินการประชุมของคณะกรรมการบริหารต้องมีคณะกรรมการเข้าร่วมประชุมไม่น้อยกว่ากึ่งหนึ่งของจำนวนกรรมการบริหารทั้งหมด ส่วนการลงมติของคณะกรรมการบริหารต้องได้รับคะแนนเสียงข้างมากจากกรรมการที่เข้าร่วมประชุม
2. พิจารณากำหนดนโยบาย ทิศทาง กลยุทธ์และแผนการดำเนินธุรกิจ รวมถึงโครงสร้างการบริหารงานเพื่อให้สามารถดำเนินการตามนโยบายและเป้าหมายของคณะกรรมการบริษัท รวมทั้งนำเสนอให้คณะกรรมการบริษัทพิจารณาต่อไป
3. พิจารณาการกำหนดอำนาจและระดับการอนุมัติของแต่ละบุคคล ให้เป็นไปอย่างเหมาะสม และจัดให้มีการแบ่งแยกหน้าที่ที่อาจเอื้อต่อการทุจริตในหน้าที่ออกจากกัน รวมถึงการกำหนดขั้นตอน และวิธีการทำธุรกรรมกับผู้ถือหุ้นรายใหญ่ กรรมการ ผู้บริหาร หรือผู้ที่เกี่ยวข้องกับบุคคลดังกล่าวอย่างเหมาะสมเพื่อป้องกันการถ่ายเท

ผลประโยชน์ และนำเสนอต่อคณะกรรมการบริษัทเพื่ออนุมัติหลักการ รวมถึงควบคุมให้มีการถือปฏิบัติตามหลักการและข้อกำหนดที่ได้รับอนุมัติแล้ว

4. พิจารณางบประมาณประจำปีและขั้นตอนในการใช้จ่ายงบประมาณเพื่อเสนอต่อคณะกรรมการบริษัทอนุมัติต่อไป และควบคุมดูแลการใช้จ่ายตามงบประมาณที่ได้รับอนุมัติจากคณะกรรมการบริษัทแล้ว
5. พิจารณาอนุมัติการลงทุน และกำหนดงบประมาณในการลงทุนตามอำนาจที่กำหนดไว้ในคู่มืออำนาจดำเนินการ
6. พิจารณาการทำสัญญาต่างๆ ที่มีผลผูกพันบริษัท ตามอำนาจที่กำหนดไว้ในคู่มืออำนาจดำเนินการ
7. พิจารณากำหนดนโยบายอัตราค่าตอบแทนและโครงสร้างเงินเดือนของพนักงานเพื่อเสนอต่อคณะกรรมการพิจารณาค่าตอบแทนก่อนนำเสนอคณะกรรมการบริษัทเพื่ออนุมัติต่อไป

8. รับผิดชอบให้มีข้อมูลที่สำคัญต่างๆ ของบริษัทอย่างเพียงพอเพื่อใช้ประกอบการตัดสินใจของคณะกรรมการบริษัท ผู้ถือหุ้น รวมถึงจัดทำรายงานทางการเงินที่น่าเชื่อถือ เป็นไปตามมาตรฐานที่ดีและโปร่งใส

9. พิจารณาผลกำไรและขาดทุนของบริษัท และเสนอจ่ายปันผลประจำปีต่อคณะกรรมการบริษัท

10. พิจารณาการดำเนินธุรกิจใหม่ หรือการเลิกธุรกิจ เพื่อเสนอต่อคณะกรรมการบริษัท

11. กำกับดูแลให้มีขั้นตอนที่กำหนดให้ผู้ปฏิบัติงานต้องรายงานเหตุการณ์ หรือการกระทำที่ผิดปกติ หรือการกระทำผิดกฎหมายต่อคณะกรรมการบริหารอย่างทันทั่วทั้งที่ และในกรณีที่เกิดเหตุการณ์ดังกล่าวมีผลกระทบที่มีนัยสำคัญต่อการดำเนินงานของบริษัท จะต้องรายงานให้คณะกรรมการบริษัททราบเพื่อพิจารณาแก้ไขภายในระยะเวลาอันสมควร

12. ดำเนินการใดๆ เพื่อสนับสนุนการดำเนินการดังกล่าวข้างต้น หรือตามความเห็นของคณะกรรมการบริษัท หรือตามที่ได้รับมอบอำนาจจากคณะกรรมการบริษัท

13. การเสนอต่อที่ประชุมคณะกรรมการบริหารในเรื่องใดๆ ซึ่งได้รับการลงมติ และ/หรืออนุมัติจากที่ประชุมคณะกรรมการบริหารจะต้องรายงานให้คณะกรรมการบริษัททราบในการประชุมคณะกรรมการบริษัทครั้งถัดไป

14. คณะกรรมการบริหารอาจขอให้บริษัทว่าจ้างที่ปรึกษาดำเนินการศึกษาให้ความเห็นในเรื่องที่เกี่ยวข้องกับภาระหน้าที่ตามความจำเป็น

15. ดำเนินการอื่นๆ ตามที่ได้รับมอบหมายจากคณะกรรมการบริษัท

ทั้งนี้ การมอบอำนาจให้คณะกรรมการบริหารดังกล่าวข้างต้น ต้องอยู่ภายใต้หลักเกณฑ์ของกฎหมายและระเบียบข้อบังคับของบริษัท และจะไม่รวมถึงการมอบอำนาจที่ทำให้คณะกรรมการบริหารสามารถอนุมัติรายการที่ตนหรือบุคคลที่อาจ มีความขัดแย้งมีส่วนได้เสียหรืออาจมีความขัดแย้งทางผลประโยชน์ในลักษณะอื่นใดกับบริษัทหรือบริษัทย่อย ซึ่งการเข้าทำรายการที่เกี่ยวข้องหรือการได้มาหรือจำหน่ายไปซึ่งทรัพย์สินที่สำคัญของบริษัท หรือบริษัทย่อยตามความหมายที่กำหนดตามประกาศสำนักงานกำกับหลักทรัพย์และตลาดหลักทรัพย์ และตลาดหลักทรัพย์แห่งประเทศไทย ให้ปฏิบัติตามหลักเกณฑ์และวิธีการตามที่ประกาศเรื่องดังกล่าว

คณะผู้บริหาร

บริษัทมีคณะผู้บริหารตามคำนิยามของสำนักงานคณะกรรมการกำกับหลักทรัพย์และตลาดหลักทรัพย์ จำนวน 5 ท่าน ประกอบด้วยรายชื่อดังต่อไปนี้

ลำดับ	รายชื่อ	ตำแหน่ง
1.	นายธีรรัตน์ ปิ่นพรสุต	กรรมการผู้จัดการ
2.	นายอนันต์ วิชายาน	ประธานเจ้าหน้าที่บริหารฝ่ายปฏิบัติการ
3.	นายพงษ์เทพ ธนกิจสุนทร	รองกรรมการผู้จัดการสายงานการตลาดและสารสนเทศ
4.	นายสุพรชัย โชติพิสุทธิกุล	รองกรรมการผู้จัดการสายงานวิศวกรรม 1
5.	นายอเล็กซ์ โล ซี ความ	ประธานเจ้าหน้าที่บริหารฝ่ายการเงิน

ขอบเขตอำนาจหน้าที่ของกรรมการผู้จัดการ

1. ควบคุมการดำเนินงานกิจการ วางแผนกลยุทธ์ในการดำเนินงานและบริหารงานประจำวันของบริษัท

2. ตัดสินในเรื่องที่สำคัญของบริษัท กำหนดภารกิจ วัตถุประสงค์ แนวทาง และนโยบายของบริษัท รวมถึงการควบคุมการบริหารงานในสายงานต่างๆ

3. เป็นผู้มีอำนาจในการบังคับบัญชา ติดต่อ สั่งการ ตลอดจนเข้าลงนามในนิติกรรมสัญญา เอกสารคำสั่ง หนังสือแจ้งใดๆ ตามที่กำหนดไว้ในคู่มืออำนาจดำเนินการ

4. มีอำนาจจ้าง แต่งตั้ง โยกย้าย บุคคลตามที่เห็นสมควร ตลอดจนกำหนดขอบเขตอำนาจหน้าที่ และผลตอบแทนที่เหมาะสม ซึ่งรวมถึงเงินเดือน โบนัส และสวัสดิการที่เกี่ยวกับพนักงาน และให้มีอำนาจปลดออกตามความเหมาะสมของพนักงานระดับต่างๆ ตามที่กำหนดไว้ในคู่มืออำนาจดำเนินการ

5. มีอำนาจในการกำหนดเงื่อนไขทางการค้าเพื่อประโยชน์ของบริษัท

6. พิจารณาการเข้าทำสัญญาเกี่ยวกับการดำเนินธุรกิจปกติของบริษัท การลงทุนในธุรกิจใหม่ๆ หรือการเลิกธุรกิจเพื่อนำเสนอต่อคณะกรรมการบริหาร และ/หรือคณะกรรมการบริษัท

7. อนุมัติและแต่งตั้งที่ปรึกษาด้านต่างๆ ที่จำเป็นต่อการดำเนินงาน
8. ดำเนินการใดๆ ตามที่ได้รับมอบหมายจากคณะกรรมการบริหาร และ/หรือกรรมการบริษัท
9. เป็นผู้รับมอบอำนาจของบริษัท ในการบริหารกิจการของบริษัท ให้เป็นตามวัตถุประสงค์ ข้อบังคับ นโยบาย ระเบียบ ข้อกำหนด คำสั่ง มติที่ประชุมผู้ถือหุ้น และ/หรือมติที่ประชุมคณะกรรมการ และคณะกรรมการบริหารของบริษัททุกประการ
10. มีอำนาจแต่งตั้งและบริหารงานคณะทำงานชุดต่างๆ เพื่อประโยชน์และประสิทธิภาพในการจัดการที่ดีและโปร่งใส และให้มีอำนาจในการมอบอำนาจช่วง และ/หรือมอบหมายให้บุคคลอื่น ปฏิบัติงานเฉพาะอย่างแทนได้ โดยการมอบอำนาจช่วง และ/หรือ การมอบหมายดังกล่าวให้อยู่ภายใต้ขอบเขตแห่งการมอบอำนาจ ตามหนังสือมอบอำนาจ และ/หรือให้เป็นไปตามระเบียบอำนาจ อนุมัติและสั่งการที่คณะกรรมการของบริษัทอนุมัติแล้ว
11. มีอำนาจ ออกคำสั่ง ระเบียบ ประกาศ บันทึก เพื่อให้การปฏิบัติงานเป็นไปตามนโยบายและผลประโยชน์ของบริษัท และเพื่อรักษา ระเบียบและ วินัยของการทำงานภายในองค์กร

ทั้งนี้ การมอบหมายอำนาจหน้าที่และความรับผิดชอบของกรรมการ ผู้จัดการนั้น จะไม่มีลักษณะเป็นการมอบอำนาจหรือมอบอำนาจ ช่วงที่ทำให้กรรมการผู้จัดการหรือผู้รับมอบอำนาจจากกรรมการผู้ จัดการสามารถอนุมัติรายการที่ตนหรือบุคคลที่อาจมีความขัดแย้ง (ตามนิยามของหน่วยงานที่เกี่ยวข้องกำหนด) มีส่วนได้เสียหรืออาจ มีความขัดแย้งทางผลประโยชน์อื่นใดกับบริษัท หรือบริษัทย่อย เว้น แต่เป็นการอนุมัติรายการที่เป็นไปตามปกติธุรกิจที่มีการกำหนด ขอบเขตชัดเจน

เลขานุการบริษัท

คณะกรรมการของบริษัทได้แต่งตั้งนางสาวณัฐยาณ์ จิงสวัสดิ์เมธา ดำรงตำแหน่งเลขานุการบริษัท เพื่อทำหน้าที่ช่วยสนับสนุนกิจกรรม ด้านต่างๆ ของคณะกรรมการบริษัท และเพื่อช่วยให้คณะกรรมการ บริษัทและบริษัทเองสามารถปฏิบัติหน้าที่ให้เป็นไปตามกรอบของ กฎหมายและสอดคล้องกับหลักการกำกับดูแลกิจการที่ดีที่กำหนด โดยตลาดหลักทรัพย์แห่งประเทศไทย โดยกำหนดภาระหน้าที่ความ รับผิดชอบของเลขานุการบริษัท ดังนี้

1. จัดทำและเก็บรักษาเอกสาร ดังต่อไปนี้
 - (ก) ทะเบียนกรรมการ

- (ข) หนังสือนัดประชุมคณะกรรมการ รายงานการประชุมคณะ กรรมการ และรายงานประจำปีของบริษัท
- (ค) หนังสือนัดประชุมผู้ถือหุ้น และรายงานการประชุมผู้ถือหุ้น

2. เก็บรักษารายงานการมีส่วนได้เสีย ที่รายงานโดยกรรมการหรือ ผู้บริหาร
3. จัดส่งสำเนารายงานการมีส่วนได้เสียของกรรมการและผู้บริหาร หรือของบุคคลที่มีความเกี่ยวข้องซึ่งเป็นส่วนได้เสียที่เกี่ยวข้องกับการ บริหารกิจการของบริษัท ตามมาตรา 89/14 ให้ประธานกรรมการ และประธานกรรมการตรวจสอบทราบภายใน 7 วันทำการนับแต่วันที่ บริษัทได้รับรายงานนั้น และบริษัทต้องจัดให้มีระบบการเก็บรักษา เอกสารหรือหลักฐานที่เกี่ยวข้องกับการแสดงข้อมูลที่เปิดเผยต่อผู้ถือ หุ้นหรือประชาชนทั่วไป และดูแลให้มีการเก็บรักษาให้ถูกต้อง ครบ ถ้วน และสามารถตรวจสอบได้ ภายในระยะเวลาไม่น้อยกว่า 5 ปี นับแต่วันที่มีการจัดทำเอกสารหรือข้อมูลดังกล่าว
4. ดำเนินการอื่นๆ ตามที่คณะกรรมการกำกับตลาดทุนประกาศ กำหนด

ประวัติโดยสังเขปของเลขานุการบริษัท

นางสาวณัฐยาณ์ จิงสวัสดิ์เมธา

การศึกษา	ปริญญาโท บริหารธุรกิจมหาบัณฑิต มหาวิทยาลัยธรรมศาสตร์ ปริญญาตรี เศรษฐศาสตร์บัณฑิต มหาวิทยาลัยธรรมศาสตร์ ปริญญาตรี บัญชีบัณฑิต มหาวิทยาลัยสุโขทัยธรรมาธิราช
ตำแหน่งปัจจุบัน	ผู้ช่วยผู้อำนวยการฝ่ายการเงิน บริษัท ซิมโพนี คอมมูนิเคชั่น จำกัด (มหาชน)
คุณสมบัติ	มีความรู้ ความเข้าใจในธุรกิจของบริษัท กฎระเบียบของสำนักงานคณะกรรมการ กักตุนหลักทรัพย์และตลาดหลักทรัพย์ และ ตลาดหลักทรัพย์แห่งประเทศไทย และกฎหมาย กฎระเบียบที่เกี่ยวข้องกับการปฏิบัติหน้าที่ เลขานุการบริษัท และได้ผ่านการอบรมหลักสูตร ที่เกี่ยวข้องกับการปฏิบัติงานเช่น Company Secretary Program จากสมาคมส่งเสริม สถาบันกรรมการบริษัทไทย (IOD) หลักสูตร Smart Disclosure Program จากตลาด หลักทรัพย์แห่งประเทศไทย เป็นต้น

คำตอบแทนกรรมการและผู้บริหาร

1) คำตอบแทนที่เป็นตัวเงิน

1.1) คำตอบแทนกรรมการ

บริษัทพิจารณาการจ่ายค่าตอบแทนกรรมการโดยพิจารณาเปรียบเทียบความเหมาะสมกับธุรกิจ ภาระหน้าที่ของกรรมการ จำนวนเงินที่จ่าย และขนาดรายได้ของกิจการของบริษัท เทียบกับบริษัทจดทะเบียนอื่นในตลาดหลักทรัพย์แห่งประเทศไทย สถานะภาพของบริษัท ผลการดำเนินงาน การกำกับดูแลบริษัทให้บรรลุเป้าหมายของแผนธุรกิจและแผนกลยุทธ์ของบริษัท รวมทั้งการเจริญเติบโตของรายได้ ประกอบกับปัจจัยภายนอกต่างๆ เช่น การแข่งขันทางธุรกิจ สภาพและแนวโน้มของตลาด ตลอดจนจนสภาวะแวดล้อมด้านเศรษฐกิจ

ในปัจจุบัน เป็นต้น โดยคำตอบแทนกรรมการต้องได้รับการอนุมัติจากที่ประชุมสามัญผู้ถือหุ้น ตามมติที่ประชุมสามัญผู้ถือหุ้นของบริษัท ประจำปี 2560 ประชุมเมื่อวันที่ 26 เมษายน 2560 ได้อนุมัติกำหนดคำตอบแทนให้แก่กรรมการ โดยประกอบด้วยค่าเบี้ยประชุม ค่าตอบแทนรายเดือน เป็นจำนวนเงินไม่เกิน 7 ล้านบาท และเงินโบนัสกรรมการ เป็นจำนวนเงินไม่เกิน 3 ล้านบาท โดยจ่ายเป็นสัดส่วนกับการจ่ายเงินปันผล (ถ้ามีการจ่าย) ในอัตราร้อยละ 1 ของเงินปันผลที่จ่ายทั้งหมด

1.1.1) ค่าเบี้ยประชุม

อัตราค่าเบี้ยประชุมสำหรับคณะกรรมการบริษัทและคณะกรรมการชุดย่อยมีรายละเอียดดังต่อไปนี้

อัตราค่าเบี้ยประชุม (บาทต่อครั้ง)							
ตำแหน่ง	กรรมการบริษัท	กรรมการพิจารณาค่าตอบแทน ¹	กรรมการสรรหาและกำกับดูแลกิจการ ¹	กรรมการสรรหา พิจารณาค่าตอบแทนและกำกับดูแลกิจการ ¹	กรรมการตรวจสอบ	กรรมการอิสระ	หมายเหตุ
ประธานกรรมการ	25,000	20,000	20,000	20,000	20,000	10,000	- จ่ายเฉพาะผู้เข้าประชุม - เบี้ยประชุมคณะกรรมการชุดย่อยจ่ายเฉพาะกรรมการที่ไม่เป็นผู้บริหาร - ไม่มีการจ่ายค่าเบี้ยประชุมคณะกรรมการบริหาร และคณะกรรมการบริหารความเสี่ยงเนื่องจากกรรมการเป็นผู้บริหารของบริษัททั้งหมด
กรรมการ	20,000	15,000	15,000	15,000	15,000	10,000	

หมายเหตุ : 1 ที่ประชุมคณะกรรมการ ครั้งที่ 10/2560 ซึ่งประชุมเมื่อวันที่ 27 พฤศจิกายน 2560 ได้มีมติอนุมัติการปรับโครงสร้าง 1) คณะกรรมการพิจารณาค่าตอบแทน และ 2) คณะกรรมการสรรหาและกำกับดูแลกิจการ โดยรวมคณะกรรมการชุดย่อยทั้ง 2 ชุดดังกล่าวเป็นคณะกรรมการชุดย่อยเพียงชุดเดียวภายใต้ขอบเขตอำนาจหน้าที่เดียวกัน ภายใต้ชื่อคณะกรรมการสรรหา พิจารณาค่าตอบแทน และกำกับดูแลกิจการ

1.1.2) คำตอบแทนรายเดือน

อัตราค่าตอบแทนรายเดือนสำหรับคณะกรรมการและคณะกรรมการชุดย่อยมีรายละเอียดดังต่อไปนี้

- คณะกรรมการบริษัท เดือนละ 20,000 บาท/ท่าน
- คณะกรรมการชุดย่อย เดือนละ 20,000 บาท/ท่าน/คณะ (จ่ายเฉพาะกรรมการที่ไม่เป็นผู้บริหาร)

ใน ปี 2560 บริษัทมีการจ่ายค่าตอบแทนให้แก่กรรมการตามหลักเกณฑ์ดังกล่าวรายละเอียดดังนี้

(หน่วย : บาท)

รายชื่อ	เบี้ยประชุม						รวม
	กรรมการ บริษัท	กรรมการ พิจารณา ค่าตอบแทน ^๑	กรรมการ สรรหาและ กำกับดูแล กิจการ ^๓	กรรมการ ตรวจสอบ	กรรมการ อิสระ	ค่า ตอบแทน ราย เดือน	
1. นายวุฒิพงษ์ โมฬีชาติ ประธานกรรมการ / ประธานกรรมการสรรหาและ กำกับดูแลกิจการ / ประธานกรรมการอิสระ / กรรมการตรวจสอบ/กรรมการพิจารณาค่าตอบแทน / ประธานกรรมการสรรหา พิจารณาค่าตอบแทน และกำกับดูแลกิจการ ^๓	250,000	75,000	100,000	60,000	10,000	940,000	1,435,000
2. นายประสิทธิ์ เหมวราพรชัย รองประธานกรรมการ / ประธานกรรมการพิจารณา ค่าตอบแทน / กรรมการอิสระ / กรรมการตรวจ สอบ / กรรมการสรรหาและกำกับดูแลกิจการ / กรรมการสรรหา พิจารณาค่าตอบแทนและกำกับ ดูแลกิจการ ^๓	200,000	100,000	75,000	75,000	10,000	940,000	1,400,000
3. นายจิตเกษม แสงสิงแก้ว ประธานกรรมการตรวจสอบ / กรรมการอิสระ / กรรมการพิจารณาค่าตอบแทน / กรรมการสรรหา และกำกับดูแลกิจการ	200,000	75,000	75,000	100,000	10,000	920,000	1,380,000
4. นายกรัณย์พล อัครสุวรรณ กรรมการ / กรรมการสรรหาและกำกับดูแลกิจการ / ประธานกรรมการบริหาร / กรรมการสรรหา พิจารณาค่าตอบแทนและกำกับดูแลกิจการ ^๓	200,000	0	0	0	0	240,000	440,000
5. นายธีรรัตน์ ปิ่นทรสูตร กรรมการ / กรรมการพิจารณาค่าตอบแทน / กรรมการสรรหา พิจารณาค่าตอบแทนและกำกับ ดูแลกิจการ ^๓	200,000	0	0	0	0	240,000	440,000
6. นายพงษ์เทพ ธนกิจสุนทร กรรมการ ¹	160,000	0	0	0	0	200,000	360,000
7. นางสาวบุษกร จารูวชิรธนากุล กรรมการ ¹	160,000	0	0	0	0	200,000	360,000
8. นายสุพรชัย โชติพิสุทธิกุล กรรมการ ¹	160,000	0	0	0	0	200,000	360,000
9. นายวันชัย สมบูรณ์ผล กรรมการ ¹	160,000	0	0	0	0	200,000	360,000
10. นายอัศวรัตน์ ณ ระนอง กรรมการอิสระ / กรรมการตรวจสอบ / กรรมการสรรหา พิจารณาค่าตอบแทนและกำกับ ดูแลกิจการ ^{๒, ๓}	20,000	0	0	15,000	0	80,000	115,000
11. นายอนันต์ วิชายาน กรรมการ / กรรมการบริหาร ^๒	20,000	0	0	0	0	40,000	60,000
12. นายอัฟซอล บิน อับดุล ราฮิม กรรมการ / กรรมการบริหาร ^{๒, ๔}	0	0	0	0	0	0	0

(หน่วย : บาท)

เบี้ยประชุม

รายชื่อ	กรรมการ บริษัท	กรรมการ พิจารณา ค่าตอบแทน ³	กรรมการ สรรหาและ กำกับดูแล กิจการ ³	กรรมการ ตรวจสอบ	กรรมการ อิสระ	ค่า ตอบแทน รายเดือน	รวม
13. นายแพทริค คอร์โซ กรรมการ / กรรมการสรรหา พิจารณา ค่าตอบแทนและกำกับดูแลกิจการ ^{2, 3, 4}	0	0	0	0	0	0	0
รวม	1,730,000	250,000	250,000	250,000	30,000	4,200,000	6,710,000

รายละเอียดการเข้าร่วมประชุมของกรรมการแต่ละท่านในปี 2560

จำนวนครั้งในการเข้าร่วมประชุม

รายชื่อ	กรรมการ บริษัท	กรรมการ ตรวจสอบ	กรรมการ พิจารณาค่า ตอบแทน ³	กรรมการ สรรหาและ กำกับดูแล กิจการ ³	กรรมการ สรรหา พิจารณาค่า ตอบแทนและ กำกับดูแล กิจการ ³	กรรมการ อิสระ
1. นายวุฒิพงษ์ โมฬีชาติ ประธานกรรมการ / ประธานกรรมการสรรหาและ กำกับดูแลกิจการ / ประธานกรรมการอิสระ / กรรมการตรวจสอบ / กรรมการพิจารณาค่าตอบแทน / ประธานกรรมการสรรหา พิจารณาค่าตอบแทน และกำกับดูแลกิจการ ³	10/10	4/5	5/5	5/5	-/-	1/1
2. นายประสิทธิ์ เหมวรารพชัย รองประธานกรรมการ / ประธานกรรมการพิจารณาค่า ตอบแทน / กรรมการอิสระ / กรรมการตรวจสอบ / กรรมการสรรหาและกำกับดูแลกิจการ / กรรมการสรรหา พิจารณาค่าตอบแทนและกำกับ ดูแลกิจการ ³	10/10	5/5	5/5	5/5	-/-	1/1
3. นายจิตเกษม แสงสิงแก้ว ประธานกรรมการตรวจสอบ / กรรมการอิสระ / กรรมการพิจารณาค่าตอบแทน / กรรมการสรรหา และกำกับดูแลกิจการ	10/10	5/5	5/5	5/5	-	1/1
4. นายกรัณย์พล อัครสุวรรณ กรรมการ / กรรมการสรรหาและกำกับดูแลกิจการ / ประธานกรรมการบริหาร / กรรมการสรรหา พิจารณาค่าตอบแทนและกำกับดูแลกิจการ ³	10/10	-	-	5/5	-/-	-
5. นายธีรรัตน์ ปิ่นทรสุด กรรมการ / กรรมการพิจารณาค่าตอบแทน / กรรมการ สรรหา พิจารณาค่าตอบแทนและกำกับดูแลกิจการ ³	10/10	-	5/5	-	-/-	-
6. นายพงษ์เทพ ธนกิจสุนทร กรรมการ ¹	8/8	-	-	-	-	-

รายชื่อ	จำนวนครั้งในการเข้าร่วมประชุม					
	กรรมการบริษัท	กรรมการตรวจสอบ	กรรมการพิจารณาคำตอบแทน ³	กรรมการสรรหาและกำกับดูแลกิจการ ³	กรรมการสรรหาพิจารณาค่าตอบแทนและกำกับดูแลกิจการ ³	กรรมการอิสระ
7. นางสาวบุษกร จารุวิชราธนากุล กรรมการ ¹	8/8	-	-	-	-	-
8. นายสุพรชัย โชติพิทุทธิกุล กรรมการ ¹	8/8	-	-	-	-	-
9. นายวันชัย สมบูรณ์ผล กรรมการ ¹	8/8	-	-	-	-	-
10. นายอัครรัตน์ ณ ระนอง กรรมการอิสระ / กรรมการตรวจสอบ / กรรมการสรรหา พิจารณาค่าตอบแทนและกำกับดูแลกิจการ ^{2,3}	1/1	-	-	-	-	-
11. นายอนันต์ วิทยาาน กรรมการ / กรรมการบริหาร ²	1/1	-	-	-	-	-
12. นายอัฟซอล บิน อับดุล ราฮิม กรรมการ / กรรมการบริหาร ^{2,4}	1/1	-	-	-	-	-
13. นายแพทริค คอร์โซ กรรมการ / กรรมการสรรหา พิจารณาค่าตอบแทนและกำกับดูแลกิจการ ^{2,3,4}	1/1	-	-	-	-/-	-

หมายเหตุ :

1. นายพงษ์เทพ ธนกิจสุนทร, นางสาวบุษกร จารุวิชราธนากุล, นายสุพรชัย โชติพิทุทธิกุล และ นายวันชัย สมบูรณ์ผล ได้ลาออกจากตำแหน่งกรรมการบริษัท มีผลตั้งแต่วันที่ 9 พฤศจิกายน 2560
2. ที่ประชุมคณะกรรมการ ครั้งที่ 9/2560 ซึ่งประชุมเมื่อวันที่ 9 พฤศจิกายน 2560 ได้มีมติแต่งตั้ง นายอัครรัตน์ ณ ระนอง, นายอนันต์ วิทยาาน, นายอัฟซอล บิน อับดุล ราฮิม และนายแพทริค คอร์โซ เข้าดำรงตำแหน่งกรรมการบริษัทแทนตำแหน่งกรรมการที่ว่างลง
3. ที่ประชุมคณะกรรมการ ครั้งที่ 10/2560 ซึ่งประชุมเมื่อวันที่ 27 พฤศจิกายน 2560 ได้มีมติอนุมัติการปรับโครงสร้าง 1) คณะกรรมการพิจารณาค่าตอบแทน และ 2) คณะกรรมการสรรหาและกำกับดูแลกิจการ โดยรวมคณะกรรมการชุดย่อยทั้ง 2 ชุดดังกล่าวเป็นคณะกรรมการชุดย่อยเพียงชุดเดียวภายใต้ขอบเขตอำนาจหน้าที่เดียวกัน ภายใต้ชื่อคณะกรรมการสรรหา พิจารณาค่าตอบแทนและกำกับดูแลกิจการ ทั้งนี้ ในปี 2560 ยังไม่มีการจัดประชุมคณะกรรมการสรรหา พิจารณาค่าตอบแทน และกำกับดูแลกิจการ
4. นายอัฟซอล บิน อับดุล ราฮิม และนายแพทริค คอร์โซ มีความประสงค์ไม่ขอรับเงินค่าตอบแทนกรรมการ

1.2) ค่าตอบแทนผู้บริหาร

ในช่วงปี 2559 และ 2560 บริษัทจ่ายค่าตอบแทนให้ผู้บริหาร ดังนี้

ค่าตอบแทนที่เป็นตัวเงิน	2559		2560	
	จำนวนราย	บาท	จำนวนราย	บาท
เงินเดือนและโบนัส	6	22,344,819	6	21,336,066
ค่าตอบแทนอื่นๆ เช่น เงินสมทบกองทุนประกันสังคม เงินสมทบกองทุนสำรองเลี้ยงชีพ สวัสดิการอื่นๆ เป็นต้น	6	756,219	6	1,210,257
รวม	6	23,101,038	6	22,546,323

2) ค่าตอบแทนอื่น

ไม่มี

บุคลากร

1) จำนวนบุคลากรและค่าตอบแทนที่เป็นตัวเงิน

ณ วันที่ 31 ธันวาคม 2560 บริษัทมีจำนวนพนักงาน (ไม่รวม กรรมการและผู้บริหาร) ทั้งสิ้น 409 คน โดยสามารถแบ่งตามสายงานได้ดังนี้

สายงาน	จำนวนคน
สำนักกรรมการผู้จัดการ	3
ที่ปรึกษา	1
สายงานการตลาดและสารสนเทศ	78
สายงานวิศวกรรม	258
สายงานรัฐกิจสัมพันธ์ จัดซื้อและบริหารทรัพย์สิน	28
สายงานการเงิน และบัญชี	22
ฝ่ายงานทรัพยากรบุคคล	12
ฝ่ายกฎหมาย	2
ฝ่ายพัฒนาระบบปฏิบัติการ	5
รวม	409

บริษัทมีนโยบายในการให้ค่าตอบแทนแก่พนักงานที่อยู่ในระดับใกล้เคียงกันเมื่อเปรียบเทียบกับอุตสาหกรรม และสามารถจูงใจและรักษาพนักงานให้ปฏิบัติงานอย่างมีประสิทธิภาพในระยะยาว ทั้งนี้ ในปี 2559 และ 2560 บริษัทจ่ายค่าตอบแทนแก่พนักงานดังนี้

ค่าตอบแทนพนักงาน (บาท)	2559	2560
เงินเดือน และโบนัส	180,984,533	186,856,304
อื่นๆ อาทิ ค่าครองชีพ ค่าตำแหน่ง ค่ากะงาน ค่าล่วงเวลา เบี้ยเลี้ยง	67,947,834	59,885,645
เงินสมทบกองทุนประกันสังคม		
เงินสมทบกองทุนสำรองเลี้ยงชีพ		
ค่าสวัสดิการอื่นๆ		
รวม	248,932,367	246,741,949

2) นโยบายในการพัฒนาบุคลากร

บริษัทให้ความสำคัญกับการพัฒนาบุคลากรเพื่อเพิ่มศักยภาพในการปฏิบัติงาน และการเติบโตตามสายอาชีพ โดยได้กำหนดนโยบายพื้นฐานของการพัฒนาบุคลากรและฝึกอบรมที่ต้องมุ่งดำเนินการให้สอดคล้อง และเชื่อมโยงกับวิสัยทัศน์ พันธกิจ เป้าหมาย และกลยุทธ์การดำเนินธุรกิจขององค์กร และเชื่อมโยงกับระบบสมรรถนะของบริษัท โดยบริษัทได้กำหนดสมรรถนะหลัก (Core Competency) ของพนักงานไว้ 5 ด้าน คือ ด้านความสามารถในการปรับตัว ยอมรับการเปลี่ยนแปลง (Adaptability) ด้านความเป็นมืออาชีพ (Professionalism) ด้านความสามารถในการทำงานเป็นทีม (Teamwork) ด้านความสุจริต และมีคุณธรรม (Integrity) และด้านความใส่ใจบริการลูกค้า (Service - Minded)

นอกจากนี้ เนื่องจากบริษัทดำเนินธุรกิจให้บริการด้านโทรคมนาคม จึงเน้นพัฒนาตามกรอบสมรรถนะตามหน้าที่งาน (Functional Competency) ซึ่งเป็นทักษะความสามารถเฉพาะทางของพนักงานในตำแหน่งต่างๆ ตามสายงาน ซึ่งจะมีลักษณะแตกต่างกันไปตามลักษณะงานหลักที่พนักงานแต่ละคนรับผิดชอบ โดยส่วนใหญ่จะเป็นความสามารถเฉพาะทางด้านวิศวกรรม ด้านมาตรฐานการพาดสาย และติดตั้งอุปกรณ์สื่อสารโทรคมนาคมบนเสาไฟฟ้าของการไฟฟ้านครหลวงและการไฟฟ้าภูมิภาค รวมทั้งด้านบัญชี การเงิน และด้านการบริหาร นอกจากนี้ บริษัทยังดำเนินการทักษะทางด้านการบริหารจัดการสำหรับกลุ่มพนักงานที่มีบทบาทการบังคับบัญชาหรือให้คำปรึกษาพนักงานผู้อื่นตามกรอบสมรรถนะเชิงการจัดการ (Managerial Competency) ซึ่งได้กำหนดไว้ 3 ด้าน คือ ด้านการคิดวิเคราะห์ (Analytical Skills) ด้านการสอนงาน (Coaching Skills) ด้านการแก้ไขปัญหา และการตัดสินใจ (Problem Solving & Decision Making Skill) ทั้งนี้ ระบบสมรรถนะทั้งหมดดังกล่าวจะนำไปสู่การจัดทำแผนพัฒนารายบุคคล (IDP) และแผนการเติบโตตามสายอาชีพ (Career Path) รวมทั้งแผนการทดแทนตำแหน่งงาน (Succession Plan) ของพนักงานต่อไป

สรุปการอบรมพนักงานของบริษัทในปี 2560

ในปี 2560 บริษัทได้จัดให้มีการฝึกอบรมและพัฒนาแก่พนักงานบริษัท ทั้งที่เป็นการอบรมภายในและอบรมกับสถาบันฝึกอบรมภายนอกหรือองค์กรต่างๆ ที่ได้รับการยอมรับ โดยพนักงานส่วนใหญ่ได้เข้ารับการฝึกอบรมมากกว่า 18 ชั่วโมง/คน/ปี ซึ่งสูงกว่ามาตรฐานที่กรมพัฒนาฝีมือแรงงาน กระทรวงแรงงานกำหนดไว้ที่เฉลี่ย 6 ชั่วโมง/คน/ปี

จำนวน ชั่วโมงการอบรมต่อปี	6 ชั่วโมง	12 ชั่วโมง	มากกว่า 18 ชั่วโมง	รวม
จำนวน พนักงาน	57 คน	48 คน	256 คน	361 คน

ในส่วนของพัฒนาด้านจิตใจ บริษัทได้จัดกิจกรรมให้ความรู้ในด้านคุณธรรม และจริยธรรมในการทำงานแก่พนักงาน รวมถึงได้จัดกิจกรรมทำบุญและบริจาคสิ่งของช่วยเหลือผู้ประสบภัย เพื่อให้พนักงานตระหนักถึงคุณค่าความสำคัญการทำความดีและรู้จักแบ่งปัน ช่วยเหลือซึ่งกันและกัน นอกจากนี้ บริษัทยังส่งเสริมให้พนักงานมีใจรักในการให้บริการและการทำงานโดยยึดลูกค้าเป็นศูนย์กลาง และมีการปลูกฝังกล่อมเกลาพนักงานผ่านกระบวนการทำงานในด้านความคิดและการบริการ ตัวอย่างเช่น ลูกค้ามีปัญหาแจ้งใช้งานได้ซ้ำแม้ว่าผลการตรวจสอบพบว่าไม่ได้เกิดปัญหาจากบริษัท แต่เกิดจากอุปกรณ์ภายในของลูกค้าที่มีปัญหา พนักงานจะยินดีช่วยลูกค้าหาสาเหตุของปัญหาและช่วยแก้ไขปัญหาก็เรียบร้อยในที่สุด เป็นต้น

นอกจากนี้แล้ว บริษัทได้จัดอบรมตามกฎหมายในเรื่องของความปลอดภัยอาชีวอนามัยและสภาพแวดล้อมในการทำงาน รวมถึงการขับขี่ปลอดภัยและการดับเพลิงขั้นต้นด้วย และบริษัทยังได้จัดฝึกอบรมให้พนักงานระดับบริหาร รวมถึงสื่อสารและบรรณกรก็ให้ความรู้เกี่ยวกับการต่อต้านการทุจริตในองค์กร

สำหรับการพัฒนาทรัพยากรบุคคลในด้านอื่นๆ นั้น บริษัทได้มีการส่งเสริมให้พนักงานมีความคิดสร้างสรรค์ผ่านทางกิจกรรมการประกวดผลงานความคิดสร้างสรรค์ทั้งด้านวิศวกรรมและด้านการจัดการระบบการทำงานให้มีประสิทธิภาพ พร้อมกับสนับสนุนแนวทางการบริหารงานแบบกระจายอำนาจ โดยผู้บริหารจะเปิดกว้างเพื่อรับฟังความเห็นด้านการบริหารจัดการจากพนักงาน นอกจากนี้ บริษัทยังมีการจัดส่งพนักงานไปศึกษาและดูงานในด้านต่างๆ ที่เกี่ยวข้องกับธุรกิจของบริษัท และได้เชิญผู้เชี่ยวชาญ ผู้มีความรู้ความสามารถมาแบ่งปันประสบการณ์ในการทำงานให้กับพนักงาน ในส่วนของกิจกรรม บริษัทจัดกิจกรรมเพื่อสร้างสัมพันธ์ภาพระหว่างพนักงานในองค์กร เพื่อให้เกิดความสามัคคี การสร้างการทำงานเป็นทีมและสร้างทัศนคติที่ดีของพนักงานต่อบริษัท เป็นต้น

การกำกับดูแลกิจการที่ดี

นโยบายการกำกับดูแลกิจการที่ดี

บริษัทเห็นว่าการกำกับดูแลกิจการที่ดีเป็นสิ่งที่มีความสำคัญและมี ส่วนช่วยส่งเสริมผลการดำเนินงานของบริษัทให้มีการเจริญเติบโต อย่างต่อเนื่องยั่งยืนและเพิ่มความเชื่อมั่นให้แก่ผู้ถือหุ้น ผู้ลงทุนและ ผู้เกี่ยวข้องทุกฝ่าย บริษัทจึงยึดมั่นที่จะดำเนินธุรกิจตามหลักการ กำกับดูแลกิจการที่ดีพร้อมทั้งปฏิบัติตามข้อกำหนดของกฎหมาย และกฎระเบียบของสำนักงานคณะกรรมการกำกับหลักทรัพย์และ ตลาดหลักทรัพย์ และตลาดหลักทรัพย์แห่งประเทศไทยอย่าง เคร่งครัด

บริษัทได้ประกาศนโยบายการกำกับดูแลกิจการที่ดีให้คณะกรรมการ ผู้บริหารและพนักงาน ทุกคนยึดถือเป็นแนวทางปฏิบัติ เพื่อส่งเสริม ให้ผู้บริหารและพนักงานของบริษัทเห็นความสำคัญของการกำกับ ดูแลกิจการที่ดีอย่างต่อเนื่อง และให้ความรู้แก่พนักงานเกี่ยวกับ หลักการกำกับดูแลกิจการที่ดี รวมทั้งหลักจรรยาบรรณของบริษัท เพื่อนำไปปฏิบัติได้อย่างถูกต้อง บริษัทกำหนดให้การพัฒนาหลัก การกำกับดูแลกิจการให้อยู่ในแผนปฏิบัติการประจำปีของบริษัท เพื่อให้มีการปฏิบัติที่สอดคล้องกับแนวทางการกำกับดูแลกิจการที่ ดีที่กำหนดโดยตลาดหลักทรัพย์แห่งประเทศไทย ซึ่งมีสาระสำคัญ แบ่งเป็น 5 หมวด ดังนี้

หมวดที่ 1 สิทธิของผู้ถือหุ้น

บริษัทตระหนักและให้ความสำคัญต่อสิทธิของผู้ถือหุ้นโดยบริษัท จะรักษาและคุ้มครองสิทธิของผู้ถือหุ้นทุกรายอย่าง เท่าเทียมกัน ไม่ละเมิดหรือลดทอนสิทธิของผู้ถือหุ้น และส่งเสริมให้ผู้ถือหุ้น สามารถใช้สิทธิของตนได้ตามกฎหมาย เช่น สิทธิในการซื้อ ขาย โอน หลักทรัพย์ที่ตนถืออยู่ สิทธิในการรับรู้ข่าวสาร ข้อมูลผลการ ดำเนินงานของบริษัท สิทธิในการที่จะได้รับส่วนแบ่งผลกำไรจาก บริษัท สิทธิในการเข้าร่วมประชุมผู้ถือหุ้น ออกเสียงลงคะแนนและ แสดงความคิดเห็น หรือมอบฉันทะแก่บุคคลอื่นในกรณีที่ไม่สามารถ เข้าร่วมประชุมผู้ถือหุ้นด้วยตนเองได้

การประชุมผู้ถือหุ้น

▶ บริษัทจะจัดส่งหนังสือนัดประชุมที่มีข้อมูลถูกต้อง ครบถ้วนทั้งภาษาไทยและภาษาอังกฤษ พร้อมระบุวัตถุประสงค์ เหตุผล ความเห็นของคณะกรรมการ และข้อมูลประกอบการประชุมตาม วาระต่างๆ สิทธิของผู้ถือหุ้นในการเข้าประชุม และสิทธิออกเสียง ลงมติของผู้ถือหุ้น ตลอดจนเอกสารแสดงตนเพื่อลงทะเบียนเข้า ประชุมซึ่งใช้ระบบบาร์โค้ด และส่งให้ผู้ถือหุ้นทราบล่วงหน้าตาม กฎหมายที่เกี่ยวข้อง หรือตามที่สำนักงานคณะกรรมการกำกับหลัก ทรัพย์และตลาดหลักทรัพย์ และตลาดหลักทรัพย์แห่งประเทศไทย

กำหนดและเผยแพร่ข้อมูลดังกล่าวผ่านเว็บไซต์ของบริษัทล่วงหน้า ก่อนการประชุมอย่างน้อย 30 วัน และเผยแพร่หนังสือเชิญประชุม ผ่านทางสื่อหนังสือพิมพ์รายวันเป็นเวลาติดต่อกัน 3 วัน ล่วงหน้า ก่อนการประชุมอย่างน้อย 14 วัน

▶ ในกรณีที่ผู้ถือหุ้นไม่สามารถเข้าร่วมประชุมด้วยตนเอง บริษัทจะเปิดโอกาสให้ผู้ถือหุ้นสามารถมอบฉันทะให้กรรมการอิสระ หรือบุคคลใดๆ เข้าร่วมประชุมแทนตนได้ โดยใช้หนังสือมอบฉันทะ แบบหนึ่งแบบใดที่บริษัทได้จัดส่งไปพร้อมหนังสือนัดประชุม

▶ ก่อนการประชุม บริษัทจะเปิดโอกาสให้ผู้ถือหุ้นสามารถ ส่งความเห็น ข้อเสนอแนะ ข้อซักถามได้ล่วงหน้าก่อนวันประชุม รวมถึงให้ผู้ถือหุ้นสามารถเสนอวาระการประชุมล่วงหน้า และเสนอ รายชื่อบุคคลที่มีคุณสมบัติเหมาะสมเข้ารับการเลือกตั้งเพื่อดำรง ตำแหน่งกรรมการบริษัท ซึ่งเป็นการให้สิทธิแก่ผู้ถือหุ้นมากกว่าที่ กฎหมายกำหนด พร้อมทั้งกำหนดนโยบายและช่องทางการสื่อสาร ผ่านทางตลาดหลักทรัพย์แห่งประเทศไทย และเว็บไซต์นักลงทุน สัมพันธ์ของบริษัท

▶ ในการประชุม บริษัทจะจัดสรรเวลาที่เหมาะสมและจะ เปิดโอกาสให้ผู้ถือหุ้นแสดงความคิดเห็น ข้อเสนอแนะ หรือตั้งคำถาม ในวาระต่างๆ อย่างอิสระ ก่อนการลงมติในวาระใดๆ ทั้งนี้ในการ ประชุมผู้ถือหุ้นจะมีกรรมการ ผู้บริหาร และบุคคลที่เกี่ยวข้องเข้า ร่วมประชุมเพื่อตอบคำถามในที่ประชุม รวมทั้งจะมีการบันทึก ประเด็นซักถามและข้อคิดเห็นที่สำคัญไว้ในรายงานการประชุมเพื่อ ให้ผู้ถือหุ้นสามารถตรวจสอบได้

▶ หลังการประชุม บริษัทจะจัดทำรายงานการประชุมผู้ถือ หุ้นที่ถูกต้อง ครบถ้วนทั้งภาษาไทยและภาษาอังกฤษ ซึ่งมีข้อมูล รายชื่อกรรมการที่เข้าร่วมประชุม คำถาม-คำตอบและชื่อผู้ถาม-ผู้ ตอบ วิธีการลงคะแนน ผลการลงคะแนนในแต่ละวาระ และเผย แพร่ผ่านทางตลาดหลักทรัพย์แห่งประเทศไทยและเว็บไซต์นักลงทุน สัมพันธ์ของบริษัทภายใน 14 วันหลังการประชุม

หมวดที่ 2 การปฏิบัติต่อผู้ถือหุ้นอย่างเท่าเทียมกัน

บริษัทมีนโยบายการปฏิบัติและคุ้มครองสิทธิของผู้ถือหุ้นทุกราย อย่างเท่าเทียมกัน โดยเฉพาะกับผู้ถือหุ้นส่วนน้อย เช่น การเปิด โอกาสให้ผู้ถือหุ้นส่วนน้อยสามารถเสนอเพิ่มวาระการประชุมก่อน วันประชุม การเปิดโอกาสให้ผู้ถือหุ้นส่วนน้อยสามารถเสนอชื่อ

บุคคลเพื่อเข้าดำรงตำแหน่งกรรมการ การกำหนดให้กรรมการอิสระเป็นผู้มีหน้าที่ดูแลผู้ถือหุ้นส่วนน้อย โดยผู้ถือหุ้นส่วนน้อยสามารถเสนอแนะ แสดงความคิดเห็นเป็นข้อร้องเรียนไปยังกรรมการอิสระ โดยกรรมการอิสระจะเป็นผู้พิจารณาดำเนินการให้เหมาะสมในแต่ละเรื่อง และการไม่เพิ่มวาระการประชุมที่ไม่แจ้งให้ผู้ถือหุ้นทราบล่วงหน้าโดยไม่จำเป็น โดยเฉพาะวาระที่มีความสำคัญที่ผู้ถือหุ้นต้องใช้เวลาในการศึกษาข้อมูลก่อนการตัดสินใจ เป็นต้น

นอกจากนี้ บริษัทคำนึงถึงการได้รับข่าวสารอย่างเท่าเทียมกันและได้มีมาตรการดูแลการใช้ข้อมูลภายในดังรายละเอียดกล่าวในหัวข้อ “การดูแลเรื่องการเปิดเผยข้อมูลภายใน” ในรายงานประจำปีนี้ และยังไม่เคยมีกรณีกรรมการ/ผู้บริหาร/พนักงานใช้ข้อมูลภายในเพื่อประโยชน์ส่วนตน

หมวดที่ 3 บทบาทต่อผู้มีส่วนได้เสีย

บริษัทได้ให้ความสำคัญต่อสิทธิของผู้มีส่วนได้ส่วนเสียทุกกลุ่ม ไม่ว่าจะเป็นผู้มีส่วนได้ส่วนเสียภายใน ได้แก่ พนักงาน และผู้บริหารของบริษัท หรือผู้มีส่วนได้ส่วนเสียภายนอก ได้แก่ ลูกค้า คู่ค้า คู่แข่ง เจ้าหนี้ ภาครัฐ ชุมชน และหน่วยงานอื่นๆ ที่เกี่ยวข้อง เนื่องจากบริษัทตระหนักถึงการสนับสนุนจากผู้มีส่วนได้ส่วนเสียต่างๆ ซึ่งจะสร้างความสามารถในการแข่งขัน และสร้างกำไรให้กับบริษัท ซึ่งถือว่าการสร้างความสำเร็จในระยะยาวของบริษัทได้ โดยบริษัทได้กำหนดนโยบายธรรมาภิบาล จรรยาบรรณและข้อพึงปฏิบัติสำหรับพนักงานและผู้บริหารให้ถือปฏิบัติโดยเคร่งครัด

ผู้ถือหุ้น

บริษัทมุ่งมั่นเป็นตัวแทนที่ดีของผู้ถือหุ้นในการดำเนินธุรกิจเพื่อสร้างความพึงพอใจสูงสุดแก่ผู้ถือหุ้น โดยคำนึงถึงการเจริญเติบโตของมูลค่าของบริษัทในระยะยาวด้วยผลตอบแทนที่ดีและต่อเนื่อง รวมทั้งการดำเนินการเปิดเผยข้อมูลอย่างโปร่งใสและเชื่อถือได้ บริษัทตระหนักถึงความเสี่ยงในการดำเนินธุรกิจและได้ทบทวนมาตรการบรรเทาความเสี่ยงเป็นประจำ

ลูกค้า

บริษัทมีความมุ่งมั่นในการสร้างความพึงพอใจระดับสูงแก่ลูกค้า และส่งเสริมความสัมพันธ์บนพื้นฐานของผลประโยชน์ร่วมกัน โดยการเพิ่มคุณค่าให้กับสินค้าและบริการของบริษัท และพร้อมจะดำเนินการกับข้อร้องเรียนของลูกค้าทันทีที่ได้รับแจ้งโดยกำหนดไว้ในจรรยาบรรณของบริษัท นอกจากนี้ บริษัทมีความรับผิดชอบต่อบริษัทที่จะได้รับบริการที่ดีมีคุณภาพในระดับราคาที่เหมาะสม มีการเปิดเผยข่าวสารข้อมูลเกี่ยวกับสินค้าและบริการอย่างครบถ้วน

ถูกต้อง รวมทั้งให้คำปรึกษาแนะนำเกี่ยวกับการนำสินค้ามาใช้อย่างมีประสิทธิภาพ บริษัทยังได้ร่วมกับลูกค้าหาวิธีการแก้ไขปัญหอย่างเต็มความสามารถเพื่อลดผลกระทบต่างๆ ที่อาจเกิดขึ้นกับลูกค้าให้มากที่สุด พร้อมทั้งสนับสนุนความร่วมมือกับลูกค้าในการพัฒนาบริการ เพื่อเสริมสร้างความมั่นคงทางธุรกิจที่ยั่งยืน ทั้งนี้ บริษัทยังได้สำรวจความพึงพอใจของลูกค้าอย่างสม่ำเสมอ และจัดช่องทางสำหรับลูกค้าที่จะติดต่อบริษัทเพื่อสอบถามข้อมูลเกี่ยวกับบริการหรือร้องเรียนเกี่ยวกับปัญหาในการใช้บริการ ช่องทางดังกล่าวจะต้องมีความสะดวกแก่ลูกค้าในการติดต่อและมีระบบการเก็บรักษาข้อมูลที่เหมาะสม

คู่ค้า

บริษัทคำนึงถึงความเสมอภาคในการดำเนินธุรกิจ ปฏิบัติตามสัญญาหรือข้อตกลงกับคู่ค้ารวมทั้งการชำระเงินให้ครบถ้วน และผลประโยชน์ร่วมกันกับคู่ค้าโดยเป็นไปตามเงื่อนไขทางการค้าและไม่ขัดต่อกฎหมายใดๆ การคัดเลือกคู่ค้าเป็นไปอย่างยุติธรรม ห้ามบุคลากรของบริษัททุกคน เรียกรับผลประโยชน์หรือเอื้อประโยชน์กับคู่ค้ารายใดโดยมิชอบ

คู่แข่ง

บริษัทสนับสนุนและส่งเสริมนโยบายการแข่งขันอย่างเสรีและเป็นธรรมประพฤติตามกรอบกติกา การแข่งขันที่ดี มีจรรยาบรรณและอยู่ในกรอบของกฎหมาย และห้ามบุคลากรของบริษัทรับ เปิดเผยหรือใช้ข้อมูลของคู่แข่งที่ได้มาโดยละเมิดต่อกฎหมาย หรือสัญญาหรือข้อตกลงรักษาความลับ

เจ้าหนี้

บริษัทปฏิบัติตามเงื่อนไขข้อกำหนดของสัญญาและพันธะทางการเงินต่อเจ้าหนี้อย่างเคร่งครัด ถูกต้องและครบถ้วน มีการจัดการบริหารความเสี่ยงเพื่อสร้างความมั่นใจแก่เจ้าหนี้ว่าบริษัทจะมีฐานะทางการเงินที่ดี มั่นคงและมีความสามารถในการชำระหนี้ได้อย่างถูกต้องและสม่ำเสมอตลอดอายุสัญญา

พนักงาน

บริษัทส่งเสริมและพัฒนาความสามารถของพนักงานให้มีศักยภาพในการปฏิบัติงานสูงสุด จัดให้มีสภาพการจ้างที่ยุติธรรม และจัดให้มีสภาพแวดล้อมของการทำงานที่ดีและปลอดภัย

ภาครัฐ

บริษัทให้ความสำคัญต่อการปฏิบัติตามกฎหมายและกฎระเบียบของหน่วยงานที่เกี่ยวข้องอย่างเคร่งครัด

ชุมชน สังคม และสิ่งแวดล้อม ความปลอดภัย อาชีวอนามัย และสภาพแวดล้อมในการทำงาน

บริษัทให้ความสำคัญในเรื่องของการดูแลรักษาอนุรักษ์สิ่งแวดล้อม การใช้ทรัพยากรและพลังงานอย่างรู้คุณค่าและประหยัด ความรับผิดชอบต่อชุมชนโดยรอบที่ทำการของบริษัท รวมทั้งการช่วยเหลือแก้ไขปัญหาและพัฒนาสังคม สนับสนุนกิจกรรมของชุมชนและท้องถิ่นที่บริษัทมีการดำเนินธุรกิจ กิจกรรมเพื่อการอนุรักษ์สิ่งแวดล้อมและพลังงาน จัดอบรม ปลูกฝังจิตสำนึกของบุคลากรของบริษัทให้มีความรับผิดชอบต่อชุมชน สังคมและสิ่งแวดล้อม นอกจากนี้ บริษัทยังได้กำหนดนโยบายทางด้านอาชีว อนามัย ความปลอดภัยและสิ่งแวดล้อมโดยให้ความสำคัญในการป้องกันอุบัติเหตุที่เป็นผลเนื่องมาจากกิจกรรม ผลิตภัณฑ์และบริการของบริษัท รวมถึงการจำกัดความรุนแรงและป้องกันผลกระทบที่อาจจะเกิดขึ้น บริษัทวางแผนการจัดการภาวะเหตุฉุกเฉินอย่างมีประสิทธิภาพโดยร่วมมือกับหน่วยงานราชการและชุมชนท้องถิ่น ซึ่งแผนการดังกล่าวได้รับการทบทวนและมีการฝึกซ้อมอย่างสม่ำเสมอ

กลไกการมีส่วนร่วมของผู้มีส่วนได้เสีย และช่องทางร้องเรียนหรือแจ้งเบาะแส

บริษัทได้จัดให้มีช่องทางสำหรับผู้มีส่วนได้เสีย เช่น ผู้ถือหุ้น ลูกค้า และชุมชน สามารถติดต่อบริษัท เพื่อเสนอข้อคิดเห็นหรือข้อเสนอแนะต่างๆ ต่อหน่วยงานที่เกี่ยวข้อง โดยส่งไปรษณีย์ถึง

บริษัท ซิมโฟนี คอมมูนิเคชั่น จำกัด (มหาชน)

เลขที่ 123 ซันทาวเวอร์ส อาคารบี ชั้น 35-37 ถนนวิภาวดีรังสิต แขวงจอมพล เขตจตุจักร กรุงเทพฯ 10900 หรือ

โทรศัพท์ : 66-2-101-1111 โทรสาร : 66-2-101-1133 หรือ

ส่งข้อมูลผ่านเว็บไซต์ของบริษัท www.symphony.net.th

ซึ่งได้ระบุชื่อผู้บริหารที่รับผิดชอบแต่ละสายงานและช่องทางการสื่อสารไว้ครบถ้วน

ในกรณีที่ผู้มีส่วนได้เสียมีเรื่องร้องเรียนหรือแจ้งเบาะแสการกระทำไม่ถูกกฎหมาย หรือผิดจรรยาบรรณของกรรมการ ผู้บริหารหรือพนักงาน รายงานทางการเงินที่ไม่ถูกต้องหรือระบบควบคุมภายในที่บกพร่อง ผู้ร้องเรียนสามารถติดต่อผ่าน คณะกรรมการตรวจสอบได้โดยตรง โดยส่งไปรษณีย์ถึงคณะกรรมการตรวจสอบตามที่อยู่ข้างต้น หรืออีเมล : ac@symphony.net.th โดยคณะกรรมการตรวจสอบจะเก็บข้อมูลที่เกี่ยวข้องกับผู้ร้องเรียนเป็นความลับ ถ้าการร้องเรียนมีมูลความจริง คณะกรรมการตรวจสอบจะดำเนินการตามขั้นตอนและรายงานเบาะแสแก่คณะกรรมการบริษัทเพื่อดำเนินการแก้ไขด้วยความยุติธรรม รอบคอบภายในระยะเวลาที่เหมาะสม

หมวดที่ 4 การเปิดเผยข้อมูลและความโปร่งใส

คณะกรรมการบริษัทให้ความสำคัญต่อการเปิดเผยข้อมูลที่มีความถูกต้อง ครบถ้วน และโปร่งใส ทันเวลา ทั้งรายงานข้อมูลทางการเงินและข้อมูลทั่วไป ตามหลักเกณฑ์ของสำนักงานคณะกรรมการกำกับหลักทรัพย์และตลาดหลักทรัพย์ และตลาดหลักทรัพย์แห่งประเทศไทย ตลอดจนข้อมูลอื่นที่สำคัญที่มีผลกระทบต่อราคาหลักทรัพย์ของบริษัท และมีผลต่อการตัดสินใจของผู้ลงทุนและผู้มีส่วนได้เสียของบริษัท ทั้งนี้คณะกรรมการบริษัทได้กำหนดให้คณะกรรมการตรวจสอบเป็นผู้สอบทานคุณภาพของรายงานทางการเงินและระบบควบคุมภายใน รวมถึงการเปิดเผยข้อมูลสำคัญอย่างเพียงพอในหมายเหตุประกอบ งบการเงินและรายงานให้คณะกรรมการบริษัททราบ โดยบริษัทจะเผยแพร่ข้อมูลสารสนเทศของบริษัทต่อผู้ถือหุ้น นักลงทุน และสาธารณชนผ่านช่องทางและสื่อต่างๆ อาทิ ตลาดหลักทรัพย์แห่งประเทศไทย และเว็บไซต์ของบริษัท เป็นต้น เพื่อให้ผู้ถือหุ้นเข้าถึงข้อมูลโดยเท่าเทียมกัน

นักลงทุนสัมพันธ์

บริษัทได้ให้ความสำคัญต่อการสื่อสารกับนักลงทุน นักวิเคราะห์ และผู้ที่เกี่ยวข้อง จึงได้มอบหมายให้แผนกนักลงทุนสัมพันธ์ รับผิดชอบการรายงานเปิดเผยข้อมูลตามหลักเกณฑ์ของสำนักงานคณะกรรมการกำกับหลักทรัพย์และตลาดหลักทรัพย์และตลาดหลักทรัพย์แห่งประเทศไทย รวมถึงเป็นตัวแทนบริษัทในการสื่อสาร ประชาสัมพันธ์ ข้อมูลข่าวสารอื่นนอกเหนือจากเกณฑ์การเปิดเผยข้อมูลดังกล่าวที่เป็นประโยชน์และมีผลต่อการตัดสินใจแก่นักลงทุน นักวิเคราะห์ และผู้ที่เกี่ยวข้อง โดยบริษัทได้เปิดโอกาสให้นักลงทุนได้รับทราบข้อมูลต่างๆ ของบริษัทผ่านหลากหลายช่องทาง เช่น การเปิดเผยข้อมูลผ่านเว็บไซต์นักลงทุนสัมพันธ์ของบริษัท การเข้าร่วมกิจกรรมบริษัทจดทะเบียนพบผู้ลงทุน (Opportunity Day) ซึ่งจัดโดยตลาดหลักทรัพย์แห่งประเทศไทย การประชุมร่วมกับนักลงทุนและนักวิเคราะห์ที่ขอเข้าพบ ซึ่งผู้บริหารระดับสูงได้เข้าร่วมประชุมด้วยตนเอง นักลงทุนหรือผู้ที่สนใจหรือสามารถสอบถามข้อมูลของบริษัท โดยติดต่อได้ที่หมายเลขโทรศัพท์ 66-2-101-1111 ต่อ 36312 หรือ อีเมล : ir@symphony.net.th

หมวดที่ 5 ความรับผิดชอบต่อคณะกรรมการ

คณะกรรมการบริษัทมีอำนาจสูงสุดในการกำหนดวิสัยทัศน์ ทิศทาง นโยบายและแผนงานสำคัญในการดำเนินธุรกิจของบริษัท และมีความรับผิดชอบต่อผู้ถือหุ้นเกี่ยวกับการดำเนินธุรกิจของบริษัท กำหนดนโยบายและทิศทางการดำเนินงานของบริษัทรวมทั้งกำกับดูแลให้การบริหารจัดการเป็นไปตามเป้าหมายและแนวทางเพื่อประโยชน์ระยะยาวแก่ผู้ถือหุ้นภายใต้กรอบข้อกำหนดของกฎหมายและจริยธรรมทางธุรกิจ ขณะเดียวกันก็คำนึงถึงผลประโยชน์ของ

ผู้มีส่วนได้ส่วนเสียทุกฝ่าย บริษัทจึงได้มีการปฏิบัติเพื่อสร้างการเติบโตที่ยั่งยืน ในเรื่องต่อไปนี้

1) โครงสร้างคณะกรรมการ

คณะกรรมการของบริษัทประกอบด้วยผู้ทรงคุณวุฒิที่มีความรู้ ความสามารถหลากหลาย และประสบการณ์ที่สามารถเอื้อประโยชน์ให้กับบริษัท คณะกรรมการบริษัทมีบทบาทสำคัญในการกำหนดนโยบาย เป้าหมาย แผนธุรกิจ และงบประมาณของบริษัท ตลอดจนกำกับดูแลให้ฝ่ายบริหารดำเนินการให้เป็นไปตามนโยบายที่ได้รับมอบหมายอย่างมีประสิทธิภาพและมีประสิทธิผล

ปัจจุบันคณะกรรมการบริษัทมีจำนวน 9 ท่าน โดยมีกรรมการที่มีคุณสมบัติเป็นกรรมการอิสระ 4 ท่าน ซึ่งมากกว่าหนึ่งในสาม (1/3) ของจำนวนกรรมการทั้งคณะ ซึ่งจะทำให้เกิดการถ่วงดุลในการพิจารณาและออกเสียงในเรื่องต่างๆ อย่างเหมาะสม นอกจากนี้บริษัทได้แต่งตั้งคณะกรรมการชุดย่อย 4 ชุด คือ 1) คณะกรรมการตรวจสอบ 2) คณะกรรมการสรรหา พิจารณาค่าตอบแทนและกำกับดูแลกิจการ 3) คณะกรรมการบริหารความเสี่ยง และ 4) คณะกรรมการบริหาร โดยได้กำหนดขอบเขตและอำนาจในการดำเนินการของคณะกรรมการชุดย่อยดังกล่าวไว้อย่างชัดเจนในกฎบัตรของคณะกรรมการบริษัท

ประธานกรรมการบริษัทเป็นกรรมการอิสระตามความหมายของตลาดหลักทรัพย์แห่งประเทศไทย และมีได้เป็นบุคคลเดียวกันกับประธานคณะกรรมการบริหาร หรือกรรมการผู้จัดการ เพื่อเป็นการแบ่งแยกหน้าที่ในการกำหนดนโยบายภาพรวม และการบริหารนโยบายที่กำหนดไว้

บริษัทมีเลขานุการคณะกรรมการบริษัทซึ่งทำหน้าที่ในการดำเนินการเกี่ยวกับการประชุมคณะกรรมการบริษัท และการประชุมผู้ถือหุ้น และมีเลขานุการบริษัททำหน้าที่ให้คำแนะนำเกี่ยวกับกฎเกณฑ์ต่างๆ ที่คณะกรรมการบริษัทจะต้องทราบและปฏิบัติหน้าที่ในการดูแลกิจกรรมของคณะกรรมการ รวมทั้งประสานงานให้มีการปฏิบัติตามมติคณะกรรมการ

2) บทบาท หน้าที่ และความรับผิดชอบของคณะกรรมการ

ขอบเขตและอำนาจหน้าที่ของคณะกรรมการบริษัทได้กล่าวไว้ในส่วนของโครงสร้างการจัดการ นอกจากนี้คณะกรรมการ บริษัทมีบทบาทสำคัญในการกำหนดและทบทวนนโยบายและการปฏิบัติด้านต่างๆ ดังต่อไปนี้

► นโยบายการกำกับดูแลกิจการ

จัดให้มีนโยบายการกำกับดูแลกิจการของบริษัทเป็นลายลักษณ์อักษร เพื่อที่จะเป็นแนวทางแก่กรรมการ ผู้บริหาร และพนักงาน ในการปฏิบัติตามนโยบายดังกล่าว โดยคณะกรรมการบริษัทจะจัดให้มีการทบทวนนโยบายดังกล่าวเป็นประจำทุกปี

► จรรยาบรรณในการดำเนินธุรกิจ

ส่งเสริม พัฒนาและกำกับดูแลให้บริษัทมีจรรยาบรรณที่ดีในการดำเนินธุรกิจ จัดให้มีการรวบรวมและประมวลระเบียบแบบแผนและหลักการปฏิบัติต่างๆ อันเกี่ยวกับการดำเนินธุรกิจตลอดจนข้อกำหนดที่เป็นเกณฑ์มาตรฐานความประพฤติเพื่อใช้เป็นแนวทางในการควบคุมและกำกับดูแลพฤติกรรมของบุคลากรทุกคนของบริษัทไม่ว่าจะเป็นคณะกรรมการบริษัท ผู้บริหาร และพนักงานยึดถือเป็นหลักในการปฏิบัติ และแจ้งให้พนักงานทุกคนรับทราบและยึดปฏิบัติอย่างเคร่งครัด และกำหนดโทษผู้กระทำผิดจรรยาบรรณบริษัท

► การเคารพต่อกฎหมายและสิทธิมนุษยชนและทรัพย์สินทางปัญญา

กิจการของบริษัทเป็นการให้บริการสาธารณะแก่ประชาชน ดังนั้นบริษัทจึงต้องดำเนินกิจการโดยเคารพและปฏิบัติตามกฎหมาย ข้อบังคับ ระเบียบ คำสั่ง ประกาศ และมติคณะกรรมการที่เกี่ยวข้อง รวมทั้งบริษัทจะต้องเคารพต่อหลักสิทธิมนุษยชน ไม่เข้าไปเกี่ยวข้องกับการละเมิดสิทธิมนุษยชน และได้กำหนดให้พนักงานทุกคน ทุกระดับ ทุกส่วนงานยึดถือจรรยาบรรณด้านการเคารพต่อกฎหมายและสิทธิมนุษยชนอย่างเคร่งครัด เคารพในทรัพย์สินทางปัญญา ใช้ซอฟต์แวร์ที่ถูกกฎหมายและเป็นมาตรฐาน

► นโยบายต่อต้านคอร์รัปชัน (Anti – corruption Policy)

บริษัทได้จัดทำ “นโยบายต่อต้านคอร์รัปชัน” เป็นลายลักษณ์อักษรขึ้น เพื่อเป็นแนวทางปฏิบัติที่ชัดเจนในการดำเนินธุรกิจ และพัฒนาสู่องค์กรแห่งความยั่งยืน โดยห้ามกรรมการ ผู้บริหาร และพนักงานของบริษัทดำเนินการหรือยอมรับการคอร์รัปชัน ในทุกรูปแบบทั้งทางตรงหรือทางอ้อม โดยครอบคลุมถึงทุกธุรกิจในทุกประเภทและทุกหน่วยงานที่เกี่ยวข้อง และให้มีการสื่อสารไปยังพนักงานและผู้เกี่ยวข้องทุกฝ่าย รวมถึงจัดอบรมพนักงาน ให้มีการปฏิบัติตามนโยบาย มีการสอบทานการปฏิบัติตามนโยบายต่อต้านคอร์รัปชัน และประเมินความเสี่ยงอย่างสม่ำเสมอ ตลอดจนทบทวนแนวทางปฏิบัติ และข้อกำหนดในการดำเนินการเพื่อให้สอดคล้องกับการเปลี่ยนแปลงของธุรกิจ ระเบียบ ข้อบังคับ และข้อกำหนดของ

กฎหมาย มีมาตรการให้ความเป็นธรรมและคุ้มครองพนักงานที่ปฏิบัติหรือแจ้งเรื่องคอร์รัปชันที่เกี่ยวข้องกับบริษัท คุ้มครองผู้ร้องเรียน หรือผู้ให้ความร่วมมือ ในการรายงานการทุจริตคอร์รัปชันตามที่บริษัทกำหนดไว้ใน Whistleblower Policy

▶ ความขัดแย้งทางผลประโยชน์

มีนโยบายในการพิจารณาจัดปัญหาความขัดแย้งทางผลประโยชน์อย่างรอบคอบด้วยความซื่อสัตย์สุจริต มีเหตุผลและเป็นอิสระภายใต้กรอบจริยธรรมที่ดีเพื่อผลประโยชน์ของบริษัทเป็นสำคัญ โดยกำหนดให้ผู้ที่มีส่วนเกี่ยวข้องหรือเกี่ยวข้องกับรายการที่พิจารณาต้องเปิดเผยข้อมูลเกี่ยวกับส่วนได้เสียของตนและผู้เกี่ยวข้องให้บริษัททราบและต้องไม่เข้าร่วมการพิจารณา รวมถึงไม่มีอำนาจอนุมัติในรายการดังกล่าว บริษัทได้มีนโยบายในการทำการค้าขายร่วมกัน และรายการที่มีความขัดแย้งทางผลประโยชน์ให้สอดคล้องกับกฎหมาย ตลอดจนข้อบังคับของสำนักงานคณะกรรมการกำกับหลักทรัพย์และตลาดหลักทรัพย์และตลาดหลักทรัพย์แห่งประเทศไทย รวมทั้งจะเปิดเผยรายการดังกล่าวไว้ในรายงานประจำปี และแบบแสดงรายการข้อมูลประจำปี (แบบ 56-1)

▶ การควบคุมภายใน

ให้ความสำคัญในการจัดให้มีระบบการควบคุมภายในที่ดี โดยให้บริษัทมีการจัดทำคู่มือระเบียบและวิธีปฏิบัติงานเป็นลายลักษณ์อักษร โดยกำหนดให้มีการแบ่งแยกหน้าที่ความรับผิดชอบ อำนาจการดำเนินการของผู้ปฏิบัติงานและผู้บริหารในเรื่องต่างๆ การดูแลทรัพย์สิน การอนุมัติรายการ การบันทึกบัญชีและข้อมูลทางการเงิน การแบ่งแยกหน้าที่ผู้ปฏิบัติงาน ผู้ติดตามควบคุมและประเมินผลออกจากกัน เพื่อให้เกิดการถ่วงดุลและตรวจสอบระหว่างกันอย่างเหมาะสม

▶ การบริหารความเสี่ยง

จัดให้มีคณะกรรมการบริหารความเสี่ยง เพื่อทำหน้าที่ตรวจสอบและดูแลการบริหารความเสี่ยงโดยตรง เช่น ความเสี่ยงทางการเงิน ความเสี่ยงในการปฏิบัติงาน ความเสี่ยงในธุรกิจ เป็นต้น โดยคณะกรรมการบริหารความเสี่ยงจะรายงานต่อคณะกรรมการบริษัทเป็นรายไตรมาส หรือเมื่อมีเหตุอันสมควร

3) การประชุมคณะกรรมการ

คณะกรรมการบริษัทมีกำหนดการประชุมโดยปกติเป็นประจำทุก 3 เดือน และอาจมีการประชุมพิเศษเพิ่มเติมตามความจำเป็น โดยมีการกำหนดวาระที่ชัดเจนล่วงหน้า และนำส่งเอกสารก่อนการประชุมล่วงหน้า เพื่อให้คณะกรรมการได้มีเวลาศึกษาข้อมูลอย่างเพียงพอก่อนการประชุม วันแต่กรณีมีเหตุจำเป็นเร่งด่วน พร้อมทั้งกำหนดให้กรรมการมีหน้าที่ต้องเข้าประชุมคณะกรรมการทุกครั้งเว้นแต่กรณีที่มีเหตุจำเป็น โดยบริษัทจะมีการบันทึกรายงานการประชุมและจัดเก็บรวบรวมเอกสารรายงานที่รับแล้วเพื่อใช้ในการอ้างอิงและตรวจสอบได้

ในการพิจารณาเรื่องต่างๆ ประธานกรรมการบริษัทซึ่งทำหน้าที่ประธานในที่ประชุมจะเปิดโอกาสให้กรรมการแสดงความคิดเห็นได้อย่างอิสระ โดยในบางวาระอาจมีผู้บริหารระดับสูงที่เกี่ยวข้องเข้าร่วมประชุมเพื่อให้รายละเอียดข้อมูลที่เป็นประโยชน์เพิ่มเติม รวมทั้งบริษัทจะได้รับทราบนโยบายโดยตรงเพื่อให้สามารถนำไปปฏิบัติได้อย่างมีประสิทธิภาพ

ทั้งนี้ คณะกรรมการที่ไม่เป็นผู้บริหารจะจัดประชุมระหว่างกัน โดยไม่มีฝ่ายบริหารเข้าร่วมอย่างน้อยปีละ 1 ครั้ง เพื่อการพิจารณาประเด็นที่เกี่ยวกับการบริหารงานและผลการดำเนินงานของกรรมการที่เป็นผู้บริหาร

สำหรับในปี 2560 รายละเอียดการเข้าร่วมประชุมของกรรมการแต่ละท่านได้แสดงอยู่ที่หน้า 39

4) การดำรงตำแหน่งกรรมการในบริษัทจดทะเบียนอื่น นโยบายการดำรงตำแหน่งกรรมการในบริษัทจดทะเบียนอื่นของกรรมการ

คณะกรรมการบริษัทได้กำหนดนโยบายการดำรงตำแหน่งกรรมการในบริษัทจดทะเบียนอื่นของกรรมการแต่ละท่านให้ไม่เกิน 5 บริษัท เพื่อประสิทธิภาพในการปฏิบัติหน้าที่ในฐานะกรรมการบริษัทได้อย่างเต็มที่ กรรมการบริษัททั้ง 9 ท่านไม่มีท่านใดที่ดำรงตำแหน่งกรรมการในบริษัทจดทะเบียนอื่นเกิน 5 บริษัท ทำให้ทุกท่านสามารถอุทิศเวลาในการปฏิบัติหน้าที่กรรมการบริษัทอย่างแท้จริง

นโยบายการดำรงตำแหน่งกรรมการในบริษัทอื่นของกรรมการผู้จัดการ

คณะกรรมการบริษัทได้กำหนดนโยบายการดำรงตำแหน่งกรรมการในบริษัทอื่นของกรรมการผู้จัดการ สำหรับบริษัทย่อย คณะกรรมการอาจแต่งตั้งกรรมการผู้จัดการและ/หรือผู้บริหารระดับสูงของบริษัทเข้าเป็นกรรมการในบริษัทย่อย เพื่อกำกับดูแลให้บริษัทย่อยมีนโยบายการดำเนินธุรกิจที่สอดคล้องกับนโยบายและวัตถุประสงค์ของบริษัท สำหรับบริษัทอื่นหากกรรมการผู้จัดการมีความประสงค์จะเข้าไปดำรงตำแหน่งกรรมการในบริษัทอื่น จะต้องแจ้งให้คณะกรรมการบริษัททราบเพื่อพิจารณาอนุมัติ

5) การประเมินผลการปฏิบัติงานของคณะกรรมการบริษัท

คณะกรรมการบริษัทได้จัดให้มีการประเมินผลการปฏิบัติงานของตนเอง (Self Assessment) ทุกปี โดยกรรมการแต่ละท่านสามารถประเมินและให้ข้อเสนอแนะได้อย่างอิสระ เพื่อการปรับปรุงประสิทธิภาพการทำงานของคณะกรรมการบริษัท โดยเกณฑ์การประเมินคณะกรรมการบริษัทได้กำหนดการวัดผลครอบคลุมด้านต่างๆ เช่น คุณสมบัติ บทบาทในการกำกับดูแล การกำหนดยุทธศาสตร์ และการปฏิบัติหน้าที่ เป็นต้น

ในปี 2560 ผลการประเมินตนเองของคณะกรรมการบริษัทอยู่ในเกณฑ์ที่ดี นอกจากนี้ มีการประเมินผลการปฏิบัติหน้าที่เป็นรายบุคคลโดยการประเมินตนเอง ซึ่งมีเกณฑ์การประเมินด้านต่างๆ เช่น ความรู้ความสามารถ การปฏิบัติหน้าที่ และความรับผิดชอบ เป็นต้น ผลการประเมินกรรมการแต่ละท่านเฉลี่ยอยู่ในเกณฑ์ที่ดีเช่นกัน โดยคณะกรรมการได้ทำการวิเคราะห์ผลการประเมินในทุกๆ ด้านเพื่อการพัฒนาปรับปรุงประสิทธิภาพในการปฏิบัติหน้าที่ต่อไป

สำหรับคณะกรรมการชุดย่อย ได้มีการประเมินผลการปฏิบัติงานของตนเองทั้งคณะ และการประเมินการปฏิบัติหน้าที่เป็นรายบุคคล และรายงานผลการประเมินต่อคณะกรรมการบริษัท ในปี 2560 ผลการประเมินของคณะกรรมการชุดย่อยทุกคณะเฉลี่ยอยู่ในเกณฑ์ที่ดี

นอกจากนี้ คณะกรรมการบริษัทได้กำหนดให้มีการประเมินผลงานประจำปีของกรรมการผู้จัดการ โดยเกณฑ์การประเมินด้านต่างๆ เช่น วิสัยทัศน์ ความเป็นผู้นำ การบริหารการเปลี่ยนแปลง และการบริหารบริษัทให้ผลประกอบการบรรลุเป้าหมายประจำปีด้านต่างๆ และคณะกรรมการพิจารณาค่าตอบแทนได้พิจารณาผลการประเมินประกอบการพิจารณากำหนดค่าตอบแทนแก่กรรมการผู้จัดการอย่างเหมาะสม

6) การพัฒนากรรมการและผู้บริหาร

บริษัทจะสนับสนุนให้คณะกรรมการบริษัทและผู้บริหารของบริษัทเข้าร่วมสัมมนาหลักสูตรที่เป็นประโยชน์ต่อการปฏิบัติงานและการปรับปรุงพัฒนาอย่างต่อเนื่อง และในกรณีที่มีการเปลี่ยนแปลงกรรมการหรือผู้บริหาร บริษัทจะจัดให้มีเอกสารและข้อมูลที่เป็นประโยชน์ต่อการปฏิบัติหน้าที่ของกรรมการหรือผู้บริหารใหม่ รวมถึงการเข้าร่วมหลักสูตรที่เป็นประโยชน์แก่กรรมการหรือผู้บริหารใหม่ดังกล่าว

ในปี 2560 บริษัทได้จัดให้กรรมการบริษัทได้เข้ารับการอบรมหลักสูตร ดังต่อไปนี้

1. นายภรณ์ยพล อัครสุวรรณ ได้เข้าร่วมอบรมหลักสูตรผู้บริหารระดับสูงด้านการค้าและการพาณิชย์ (TEPcot) รุ่นที่ 10/2017
2. นายธีรรัตน์ ปิ่นชรัสสุตร ได้เข้าร่วมอบรมหลักสูตรผู้บริหารระดับสูง สถาบันวิทยาการตลาดทุน รุ่นที่ 24
3. นายพงษ์เทพ ธนกิจสุนทร ได้เข้าร่วมอบรมหลักสูตรสร้างสรรค์กลยุทธ์การตลาดสู่ความสำเร็จ
4. นางสาวบุษกร จารูวชิราธนากุล ได้เข้าร่วมอบรมหลักสูตร
 - 1) ประเด็นสำคัญสำหรับการบริหารและการใช้ข้อมูลลงทุน
 - 2) สิ่งควรรู้สำหรับกิจการที่ได้รับการส่งเสริมการลงทุน
5. นายสุพรชัย โชติพิทุธิกุล ได้เข้าร่วมอบรมหลักสูตร
 - 1) Open House Network by Business Matching
 - 2) Business English Communication for Management Level (Group 2)

การสรรหาและแต่งตั้งกรรมการและผู้บริหารระดับสูงสุด

การแต่งตั้งกรรมการ

คณะกรรมการบริษัท ได้แต่งตั้งคณะกรรมการสรรหา พิจารณาคำตอบแทนและกำกับดูแลกิจการ เพื่อทำหน้าที่สรรหา คัดเลือกและกลั่นกรองบุคคลที่มีคุณสมบัติเหมาะสม โดยพิจารณาถึงองค์ประกอบของคณะกรรมการตามพระราชบัญญัติบริษัทมหาชนจำกัด พ.ศ. 2535 คุณสมบัติ ความรู้ ความสามารถที่หลากหลายและเป็นประโยชน์ต่อบริษัท และพิจารณาถึงกรณบุคคลที่ได้รับการเสนอชื่อจากผู้ถือหุ้นรายย่อยที่มีคุณสมบัติเหมาะสม เพื่อเสนอขอความเห็นชอบจากคณะกรรมการบริษัท เพื่อนำเสนอรายชื่อให้ที่ประชุมผู้ถือหุ้นทำการเลือกตั้งตามหลักเกณฑ์ของบริษัท ซึ่งบริษัทได้เปิดโอกาสให้ผู้ถือหุ้นลงคะแนนเสียงเลือกตั้งกรรมการเป็นรายบุคคล โดยการลงคะแนนที่ละคน โดยการแต่งตั้งและถอดถอนกรรมการบริษัทจะเป็นไปตามหลักเกณฑ์และวิธีการที่กำหนดอยู่ในข้อบังคับของบริษัท โดยมีสาระสำคัญดังนี้

1. ให้ที่ประชุมผู้ถือหุ้นเลือกตั้งกรรมการตามหลักเกณฑ์และวิธีการดังต่อไปนี้

(ก) ผู้ถือหุ้นรายหนึ่งมีคะแนนเสียงเท่ากับจำนวนหุ้นที่ตนถือในการเลือกตั้งกรรมการ 1 คน

(ข) ผู้ถือหุ้นแต่ละรายจะใช้คะแนนเสียงที่มีอยู่ทั้งหมดตาม (ก) เลือกตั้งบุคคลคนเดียวหรือหลายคนเป็นกรรมการ ก็ได้ แต่จะแบ่งคะแนนเสียงให้แก่ผู้ใดมากน้อยเพียงใดไม่ได้

(ค) บุคคลซึ่งได้รับคะแนนเสียงสูงสุดตามลำดับลงมาเป็นผู้ได้รับเลือกเป็นกรรมการเท่าจำนวนกรรมการที่จะพึงมีหรือจะพึงเลือกตั้งในครั้งนั้น ในกรณีที่บุคคลซึ่งได้รับการเลือกตั้งในลำดับถัดลงมา มีคะแนนเสียงเท่ากันเกินจำนวนกรรมการที่จะพึงมีหรือจะพึงเลือกตั้งในครั้งนั้น ให้ประธานในที่ประชุมออกเสียงเพิ่มขึ้นอีก 1 เสียง เป็นเสียงชี้ขาด

2. กรรมการแต่ละรายมีวาระในการดำรงตำแหน่ง 3 ปี และในการประชุมสามัญประจำปีทุกครั้ง ให้กรรมการออกจากตำแหน่งตามวาระหนึ่งในสาม (1/3) เป็นอัตรา ถ้าจำนวนกรรมการที่จะออกจากตำแหน่งตามวาระแบ่งออกให้ตรงเป็นสามส่วนไม่ได้ ก็ให้ออกโดยจำนวนใกล้เคียงที่สุดกับส่วนหนึ่งในสาม (1/3) กรรมการที่จะต้องออกจากตำแหน่งในปีแรกและปีที่สองภายหลังจดทะเบียนแปรสภาพบริษัทนั้น ให้ใช้วิธีจับสลากกันว่าผู้ใดจะออก ส่วนปีหลังๆ ปล่อยให้กรรมการคนใดอยู่ในตำแหน่งนานที่สุดนั้นเป็นผู้ออกจากตำแหน่ง โดยกรรมการที่ออกตามวาระนั้นอาจถูกเลือกเข้าดำรงตำแหน่งใหม่ก็ได้

3. นอกจากการพ้นจากตำแหน่งตามวาระตามที่กำหนดไว้ในข้อบังคับฉบับนี้แล้ว กรรมการอาจพ้นจากตำแหน่งเมื่อ

(ก) ตาย

(ข) ลาออก

(ค) ที่ประชุมผู้ถือหุ้นมีมติให้ออกตามของข้อบังคับของบริษัท

(ง) ขาดคุณสมบัติหรือมีลักษณะต้องห้ามอย่างหนึ่งอย่างใดตามที่กำหนดไว้ในกฎหมายหรือในข้อบังคับของบริษัท

(จ) ศาลมีคำสั่งให้ออกหรือพ้นจากตำแหน่ง

4. กรรมการคนใดจะลาออกจากตำแหน่ง ให้ยื่นใบลาออกต่อบริษัท การลาออกมีผลนับแต่วันที่ใบลาออกไปถึงบริษัทกรรมการซึ่งลาออกตามความในวรรคแรกอาจแจ้งการลาออกของตนให้นายทะเบียนทราบด้วยก็ได้

5. ในกรณีที่กรรมการพ้นจากตำแหน่งทั้งหมด ให้คณะกรรมการที่พ้นจากตำแหน่งยังคงอยู่รักษาการในตำแหน่งเพื่อดำเนินกิจการของบริษัทต่อไปเพียงเท่าที่จำเป็นจนกว่าคณะกรรมการชุดใหม่เข้ารับหน้าที่ เว้นแต่ศาลจะมีคำสั่งเป็นอย่างอื่นในกรณีที่คณะกรรมการพ้นจากตำแหน่งตามคำสั่งศาล

คณะกรรมการที่พ้นจากตำแหน่งต้องจัดให้มีการประชุมผู้ถือหุ้นเพื่อเลือกตั้งคณะกรรมการชุดใหม่ภายใน 1 เดือนนับแต่วันพ้นจากตำแหน่ง โดยส่งหนังสือนัดประชุมไปยังผู้ถือหุ้นไม่น้อยกว่า 14 วันก่อนวันประชุม

6. ภายใต้บังคับของข้อ 20 ของข้อบังคับของบริษัท ในกรณีที่ตำแหน่งกรรมการว่างลงเพราะเหตุอื่นนอกจากถึงคราวออกตามวาระ คณะกรรมการอาจเลือกบุคคลซึ่งมีคุณสมบัติและไม่มีลักษณะต้องห้ามตามกฎหมายว่าด้วยบริษัทมหาชนจำกัด กฎหมายว่าด้วยหลักทรัพย์และตลาดหลักทรัพย์ และกฎหมายว่าด้วยการประกอบกิจการโทรคมนาคม และกฎหมายอื่นที่เกี่ยวข้องกับการดำเนินกิจการของบริษัทเข้าเป็นกรรมการแทนในการประชุมคณะกรรมการคราวถัดไป เว้นแต่วาระของกรรมการที่พ้นจากตำแหน่งจะเหลือน้อยกว่า 2 เดือน

มติของคณะกรรมการตามวรรคหนึ่งต้องประกอบด้วยคะแนนเสียงไม่น้อยกว่าสามในสี่ (3/4) ของจำนวนกรรมการที่ยังเหลืออยู่ บุคคลซึ่งเข้าเป็นกรรมการแทนดังกล่าวจะอยู่ในตำแหน่งกรรมการได้เพียงเท่าวาระที่ยังเหลืออยู่ของกรรมการซึ่งตนเข้ามาแทน

7. ในกรณีที่ตำแหน่งกรรมการว่างลงจนเหลือน้อยกว่าจำนวนที่จะเป็นองค์ประชุม ให้กรรมการที่เหลืออยู่กระทำการ ในนามของคณะกรรมการได้แต่เฉพาะการจัดให้มีการประชุมผู้ถือหุ้นเพื่อเลือกตั้งกรรมการแทนตำแหน่งที่ว่างทั้งหมดเท่านั้น

การประชุมตามวรรคหนึ่ง ให้กระทำภายใน 1 เดือนนับแต่วันที่จำนวนกรรมการว่างลงเหลือน้อยกว่าจำนวนที่จะเป็นองค์ประชุม บุคคลซึ่งเข้าเป็นกรรมการแทนดังกล่าวจะอยู่ในตำแหน่งกรรมการได้เพียงเท่าวาระที่ยังเหลืออยู่ของกรรมการซึ่งตนเข้ามาแทน

8. ที่ประชุมผู้ถือหุ้นอาจลงมติให้กรรมการคนใดออกจากตำแหน่ง ก่อนถึงคราวออกตามวาระได้ด้วยคะแนนเสียงไม่น้อยกว่าสามในสี่ (3/4) ของจำนวนผู้ถือหุ้นซึ่งมาประชุมและมีสิทธิออกเสียง และมีหุ้นนับรวมกันได้ไม่น้อยกว่ากึ่งหนึ่ง (1/2) ของจำนวนหุ้นที่ถือโดยผู้ถือหุ้นที่มาประชุมและมีสิทธิออกเสียง

การแต่งตั้งผู้บริหารระดับสูงสุดและแผนการสืบทอดตำแหน่ง

คณะกรรมการสรรหา พิจารณาคำตอบแทนและกำกับดูแลกิจการ มีหน้าที่พิจารณากลับกรองการแต่งตั้งผู้บริหารระดับสูงสุดตำแหน่ง ตั้งแต่รองกรรมการผู้จัดการขึ้นไปเพื่อนำเสนอคณะกรรมการบริษัท ให้ความเห็นชอบ และกำกับดูแลให้มีการจัดทำแผนทดแทนตำแหน่งงาน (Succession Plan) ของกรรมการและกรรมการผู้จัดการรวมถึงตำแหน่งที่มีผลกระทบต่อความอยู่รอดของบริษัท โดยการเตรียมความพร้อมของผู้เหมาะสมให้สามารถรองรับตำแหน่งได้ในอนาคต ทั้งนี้เพื่อสร้างความเชื่อมั่นให้กับนักลงทุน ผู้ถือหุ้น และพนักงานในองค์กร ว่าธุรกิจของบริษัทจะได้รับการสานต่ออย่างยั่งยืน

การกำกับดูแลการดำเนินงานของบริษัทย่อย

บริษัทมีนโยบายในการส่งคณะกรรมการบริหารเข้าไปเป็นกรรมการบริษัทย่อยทุกบริษัท โดยมีหน้าที่ดำเนินการตามวัตถุประสงค์เพื่อประโยชน์ที่ดีที่สุดของบริษัทย่อย และให้คณะกรรมการบริษัทออกรายงานตรงต่อคณะกรรมการบริษัททุกไตรมาส ซึ่งในเรื่องที่สำคัญในระดับเดียวกับที่ต้องได้รับอนุมัติจากคณะกรรมการบริษัท คณะกรรมการบริษัทย่อยจะต้องได้รับอนุมัติจากคณะกรรมการบริษัท ก่อนที่จะไปลงมติหรือใช้สิทธิออกเสียงดำเนินการได้ ทั้งนี้การส่งกรรมการเพื่อเป็นตัวแทนในบริษัทย่อยดังกล่าวเป็นไปตามสัดส่วนการถือหุ้นของบริษัท

นอกจากนี้ บริษัทกำหนดเป็นระเบียบให้ผู้บริหารที่ได้รับแต่งตั้งจากบริษัทย่อยนั้น ต้องดูแลให้บริษัทย่อยมีข้อบังคับในเรื่องการทำรายการที่เกี่ยวข้อง การได้มาหรือจำหน่ายไปซึ่งทรัพย์สิน หรือการทำรายการสำคัญอื่นใดของบริษัทย่อยดังกล่าวให้ครบถ้วนถูกต้อง และใช้หลักเกณฑ์ที่เกี่ยวข้องกับการเปิดเผยข้อมูล และการทำรายการข้างต้นในลักษณะเดียวกันกับหลักเกณฑ์ของบริษัท รวมถึงต้องกำกับดูแลให้มีระบบควบคุมภายใน การจัดเก็บข้อมูล และการบันทึกบัญชีของบริษัทย่อยให้บริษัท สามารถตรวจสอบและรวบรวมมาจัดทำงบการเงินรวมได้ทันกำหนดเวลาด้วย

การดูแลเรื่องการใช้ข้อมูลภายใน

เพื่อให้เกิดความโปร่งใส และป้องกันการแสวงหาผลประโยชน์ส่วนตนจากการใช้ข้อมูลภายในของบริษัทที่ยังไม่ได้เปิดเผยต่อสาธารณชน รวมทั้งเพื่อหลีกเลี่ยงข้อครหาเกี่ยวกับความเหมาะสมของการซื้อขายหลักทรัพย์ของบุคคลภายใน บริษัทจึงได้ออกระเบียบปฏิบัติ เพื่อให้กรรมการ ผู้บริหาร และพนักงานของบริษัทถือปฏิบัติ ดังนี้

- ▶ กรรมการ ผู้บริหาร และพนักงานของบริษัท ต้องรักษาความลับ และ/หรือข้อมูลภายในของบริษัท ไม่นำไปเปิดเผยหรือแสวงหาประโยชน์แก่ตัวเอง หรือเพื่อประโยชน์แก่ผู้อื่นไม่ว่าทางตรงหรือทางอ้อม รวมทั้งต้องไม่ทำการซื้อขาย โอนหรือรับโอน หลักทรัพย์ของบริษัท โดยใช้ความลับ และ/หรือข้อมูลภายในของบริษัท และ/หรือเข้าทำนิติกรรมอันใดโดยใช้ความลับ และ/หรือข้อมูลภายในของบริษัทอันอาจก่อให้เกิดความเสียหายต่อบริษัทไม่ว่าทางตรงหรือทางอ้อม

- ▶ กรรมการ ผู้บริหาร และพนักงานในหน่วยงานที่ได้รับข้อมูลภายในของบริษัทต้องไม่ใช้ข้อมูลดังกล่าวก่อนเปิดเผยสู่สาธารณชน และจะต้องหลีกเลี่ยงหรืองดเว้นการซื้อขาย โอนหรือรับโอน หลักทรัพย์ของบริษัทในช่วงเวลา 1 เดือน ก่อนที่งบการเงินในรายไตรมาสและงบการเงินประจำปีจะเปิดเผยสู่ประชาชน

- ▶ กรรมการและผู้บริหารต้องรายงานการเปลี่ยนแปลงการถือหลักทรัพย์ต่อสำนักงานคณะกรรมการกำกับหลักทรัพย์และตลาดหลักทรัพย์ ตามมาตรา 59 แห่งพระราชบัญญัติหลักทรัพย์และตลาดหลักทรัพย์ พ.ศ. 2535 ภายใน 3 วันทำการ หลังจากวันที่ซื้อ ขาย โอน หรือรับโอน และต้องส่งสำเนารายงานดังกล่าวจำนวน 1 ชุดให้แก่บริษัท เพื่อเก็บไว้เป็นหลักฐาน

ค่าตอบแทนผู้สอบบัญชี

งบการเงินของบริษัทและบริษัทย่อยได้รับการตรวจสอบและสอบทานโดยผู้สอบบัญชีรับอนุญาตตามมาตรฐานการตรวจสอบบัญชี เพื่อรับรองว่างบการเงินของบริษัทและบริษัทย่อยได้จัดทำขึ้นโดยไม่มีข้อผิดพลาดอย่างเป็นสาระสำคัญและสอดคล้องกับหลักการบัญชีที่รับรองโดยทั่วไป ในปี 2560 งบการเงินของบริษัทและบริษัทย่อยได้รับการตรวจสอบโดยบริษัท สำนักงาน อีวาย จำกัด โดยผู้สอบบัญชีได้รับค่าตอบแทนในปี 2560 รายละเอียดดังนี้

รายการ	จำนวนเงิน (บาท)
1. ค่าตรวจสอบตามสัญญา (สำหรับงบการเงินรายไตรมาส และงบการเงินประจำปีบริษัท ไม่รวมค่าสอบบัญชีบริษัทย่อย 120,000 บาท)	1,170,000 บาท
2. ค่าใช้จ่ายอื่นๆ (สำหรับการจ่ายค่าจัดทำเล่มงบการเงิน ค่าเดินทาง)	18,190 บาท
รวม	1,188,190 บาท

ความรับผิดชอบต่อสังคม

บริษัท ซิมโฟนี คอมมูนิเคชั่น จำกัด (มหาชน) มีวัตถุประสงค์สำคัญยิ่งในการเสริมสร้างให้บริษัทเป็นองค์กรที่ดำเนินงานอย่างมีประสิทธิภาพ มีการบริหารจัดการที่ดีเลิศ สามารถเจริญเติบโตได้อย่างมั่นคงและยั่งยืน ตลอดจนเป็นองค์กรที่มีความรับผิดชอบต่อสังคม มีคุณธรรม เคารพและปฏิบัติตามกฎหมาย มีความโปร่งใส และตรวจสอบได้ โดยคำนึงถึงผู้มีส่วนได้เสียทุกฝ่ายเพื่อความสำเร็จในระยะยาวของบริษัท

ความรับผิดชอบต่อสังคมในกระบวนการธุรกิจ (CSR-in-process)

การประกอบกิจการด้วยความเป็นธรรม

บริษัทดำเนินกิจการให้บริการสื่อสารโทรคมนาคมโดยได้รับใบอนุญาตประกอบกิจการจากรัฐภายใต้การกำกับดูแลขององค์กรของรัฐและถือเป็นการให้บริการสาธารณะแก่ประชาชน ดังนั้นบริษัทจึงต้องดำเนินกิจการโดยเคารพและปฏิบัติตามกฎหมาย ข้อบังคับ ระเบียบ คำสั่ง ประกาศ และมติคณะกรรมการที่เกี่ยวข้อง รวมทั้งยังต้องเคารพต่อหลักสิทธิมนุษยชน โดยส่งเสริมให้บุคลากรทุกคนของบริษัทต้องทำความเข้าใจ เคารพและปฏิบัติตามกฎหมาย ข้อบังคับ ระเบียบ คำสั่ง ประกาศ และมติคณะกรรมการที่เกี่ยวข้องกับการปฏิบัติหน้าที่ของตน

รับผิดชอบต่อผู้มีส่วนได้เสียทุกกลุ่ม

บริษัทได้ให้ความสำคัญต่อผู้มีส่วนได้เสียอย่างสม่ำเสมอ เนื่องจากบริษัทตระหนักถึงการสนับสนุนจากผู้มีส่วนได้เสียทุกกลุ่มล้วนมีผลต่อความสามารถในการแข่งขันซึ่งเป็นส่วนสำคัญในการสร้างความสำเร็จในระยะยาวของบริษัท โดยบริษัทได้กำหนดจรรยาบรรณในการดำเนินธุรกิจและข้อพึงปฏิบัติเป็นส่วนหนึ่งในนโยบาย

กำกับดูแลกิจการให้พนักงานและผู้บริหารถือปฏิบัติโดยเคร่งครัดเพื่อดูแลผู้มีส่วนได้ส่วนเสียทุกกลุ่ม ไม่ว่าจะเป็นผู้มีส่วนได้ส่วนเสียภายใน ได้แก่ พนักงานและผู้บริหารของบริษัทหรือผู้มีส่วนได้ส่วนเสียภายนอก ได้แก่ ลูกค้า คู่ค้า คู่แข่ง เจ้าหนี้ ภาครัฐ ชุมชนและสิ่งแวดล้อม และหน่วยงานอื่นๆ ที่เกี่ยวข้องโดยจรรยาบรรณในการดำเนินธุรกิจได้เผยแพร่บนเว็บไซต์ของบริษัท

<http://www.symphony.net.th/csr/conduct.aspx>

การต่อต้านการทุจริตคอร์รัปชัน

บริษัทได้ประกาศเจตนารมณ์เข้าเป็นแนวร่วมปฏิบัติของภาคเอกชนไทยในการต่อต้านการทุจริตและได้จัดทำ “นโยบายต่อต้านคอร์รัปชัน” เป็นสายหลักขั้วอักษรขึ้นเพื่อเป็นแนวทางปฏิบัติที่ชัดเจนในการดำเนินธุรกิจและพัฒนาสู่องค์กรแห่งความยั่งยืน โดยมีนโยบายการกำหนดความรับผิดชอบต่อสังคม แนวปฏิบัติและข้อกำหนดในการดำเนินการที่เหมาะสม เพื่อป้องกันคอร์รัปชันกับทุกกิจกรรมทางธุรกิจของบริษัทและเพื่อให้การตัดสินใจและการดำเนินการทางธุรกิจที่อาจมีความเสี่ยงด้านการทุจริตคอร์รัปชันได้รับการพิจารณาและปฏิบัติอย่างรอบคอบ

ความรับผิดชอบต่อชุมชน สังคมและสิ่งแวดล้อม

บริษัทดำเนินธุรกิจให้บริการสาธารณะแก่ประชาชน เป็นส่วนหนึ่งของสังคมที่ไม่อาจจะแยกจากกันได้ ดังนั้น บริษัทจึงต้องให้ความสำคัญในเรื่องของการดูแลรักษาอนุรักษ์สิ่งแวดล้อม การใช้ทรัพยากรและพลังงานอย่างรู้คุณค่าและประหยัด ความรับผิดชอบต่อชุมชนรวมทั้งการช่วยเหลือ แก้ไขปัญหาและพัฒนาสังคม

ปัจจัยความเสี่ยง

1) ความเสี่ยงจากการแข่งขันในธุรกิจวงจรรสื่อสารความเร็วสูง

คณะกรรมการกิจการกระจายเสียง กิจการโทรทัศน์ และกิจการโทรคมนาคมแห่งชาติ (กสทช.) มีอำนาจในการออกใบอนุญาตประกอบกิจการโทรคมนาคมให้แก่ผู้ประกอบการรายใหม่บนพื้นฐานแห่งหลักการการแข่งขันโดยเสรีและเป็นธรรม บริษัทไม่สามารถคาดการณ์ได้ว่าจะมีผู้ประกอบการอื่นอีกที่รายที่จะได้รับใบอนุญาตประกอบกิจการโทรคมนาคมเพิ่มเติม ซึ่งหากมีจำนวนผู้ประกอบการเพิ่มขึ้นก็จะส่งผลให้การแข่งขันมีความรุนแรงมากขึ้น อย่างไรก็ตาม การประกอบธุรกิจโทรคมนาคมนั้น จำเป็นต้องอาศัยความสามารถและประสบการณ์ของผู้บริหารและพนักงานในการดำเนินธุรกิจ รวมทั้งเงินลงทุนจำนวนมาก จึงทำให้ผู้ประกอบการขนาดใหญ่จะมีความได้เปรียบในด้านการแข่งขันมากกว่าผู้ประกอบการขนาดกลาง ขนาดเล็กและผู้ประกอบการรายใหม่ อย่างไรก็ตาม ปัจจุบันมีผู้ประกอบการรายใหม่เกิดขึ้น จึงทำให้สภาพการแข่งขันมีมากขึ้นในตลาด โดยเฉพาะในด้านราคา ซึ่งส่วนหนึ่งเกิดจากสภาพเศรษฐกิจที่ทำให้ผู้ใช้บริการต้องปรับตัวและเลือกใช้บริการจากปัจจัยด้านราคามากขึ้น

บริษัทจึงได้วางกลยุทธ์เพื่อรองรับภาวะการแข่งขันโดยจะเน้นการประกอบธุรกิจที่บริษัทมีศักยภาพในการแข่งขันสูงกว่าผู้ประกอบการรายใหม่ โดยเฉพาะในพื้นที่ให้บริการที่บริษัทได้มีการวางโครงข่ายพร้อมและมีเสถียรภาพสูงอยู่แล้ว และมุ่งเน้นทำตลาดกับกลุ่มลูกค้าองค์กรซึ่งได้ให้ความไว้วางใจ เชื่อมั่นในบริการของบริษัทมาเป็นเวลานาน นอกจากนี้บริษัทยังมีการให้บริการต่อยอดจากบริการวงจรรสื่อสารความเร็วสูง อาทิ บริการอินเทอร์เน็ตลูกค้าองค์กร บริการบรอดแบนด์อินเทอร์เน็ตสำหรับผู้ใช้บริการอินเทอร์เน็ตขนาดกลางและรายย่อย การให้บริการวงจรรระหว่างประเทศกับกลุ่มผู้ให้บริการโทรคมนาคมในต่างประเทศ เป็นต้น

2) ความเสี่ยงด้านกฎหมาย กฎระเบียบ และนโยบายของรัฐที่เกี่ยวข้องกับกิจการโทรคมนาคม

(ก) การตรวจสอบสัญญาหรือข้อตกลงระหว่างบริษัทกับรัฐบาลต่างประเทศ องค์การระหว่างประเทศ หรือบุคคลที่อยู่ในต่างประเทศ

ภายใต้บังคับของมาตรา 54 แห่ง พ.ร.บ. การประกอบกิจการโทรคมนาคม ประกอบกับประกาศ กทช. เรื่อง การขอความเห็นชอบสัญญาอันเนื่องมาจากการประกอบกิจการโทรคมนาคมที่ทำกับรัฐบาลต่างประเทศ องค์การระหว่างประเทศ หรือบุคคลที่อยู่ใน

ในต่างประเทศ พ.ศ. 2549 ระบุว่า บริษัทมีหน้าที่จัดส่งร่างสัญญาหรือร่างความตกลงใดๆ เกี่ยวกับการประกอบกิจการและการให้บริการโทรคมนาคมที่จะเข้าทำกับรัฐบาลต่างประเทศ องค์การระหว่างประเทศ และบุคคลหรือนิติบุคคลที่อยู่ในต่างประเทศ รวมถึงการแก้ไขเปลี่ยนแปลงหรือยกเลิกสัญญาหรือความตกลงดังกล่าวเพื่อขอความเห็นชอบจาก กสทช. เว้นแต่สัญญาหรือความตกลงต่างๆ ดังกล่าวจะเข้าข่ายเป็นการจัดซื้อจัดจ้างตามปกติตามข้อกำหนดและเงื่อนไขที่ กสทช. ประกาศกำหนด โดย กทช. อาจร้องขอให้บริษัทแก้ไขสัญญาหรือความตกลงใดๆ ข้างต้น ภายใต้เงื่อนไขที่ กสทช. กำหนด ซึ่งในปัจจุบัน บริษัทได้ทำสัญญาการให้บริการให้เข้าโครงข่ายแก่ลูกค้าซึ่งเป็นบริษัทต่างประเทศจำนวนหนึ่ง และบริษัทยังคงมีแผนที่จะขยายธุรกิจดังกล่าวเพิ่มเติมเพื่อให้ครอบคลุมถึงกลุ่มผู้ให้บริการโทรคมนาคมระหว่างประเทศ (International Carrier) ที่ตั้งอยู่ในต่างประเทศ ดังนั้น ภายใต้บังคับของมาตรา 54 แห่ง พ.ร.บ. การประกอบกิจการโทรคมนาคม อาจส่งผลให้บริษัทมีข้อจำกัดในการเข้าทำสัญญาดังกล่าวซึ่งอาจส่งผลกระทบต่อผลการดำเนินการตามแผนการขยายธุรกิจของบริษัท รวมถึงรายได้ที่บริษัทจะได้รับจากการขยายฐานลูกค้าไปยังกลุ่มผู้ให้บริการโทรคมนาคมในต่างประเทศในอนาคต

(ข) การดำเนินการขับเคลื่อนนโยบายดิจิทัลเพื่อเศรษฐกิจและสังคมของรัฐบาล

ในปี 2558 รัฐบาลได้มีดำริที่จะขับเคลื่อนนโยบายดิจิทัลเพื่อเศรษฐกิจและสังคม โดยกระทรวงเทคโนโลยีสารสนเทศและการสื่อสาร (กระทรวงไอซีที) ได้จัดทำร่างแผนพัฒนาเศรษฐกิจและสังคมดิจิทัล พ.ศ. 2559-2563 ขึ้น รวมทั้งได้มีการจัดทำร่างกฎหมายใหม่หลายฉบับเพื่อเตรียมเข้าสู่การพิจารณาของสภานิติบัญญัติแห่งชาติ เช่น ร่าง พ.ร.บ. แก้ไขเพิ่มเติม พ.ร.บ. องค์กรจัดสรรคลื่นความถี่และกำกับการประกอบกิจการวิทยุกระจายเสียง วิทยุโทรทัศน์และกิจการโทรคมนาคม, ร่าง พ.ร.บ. แก้ไขเพิ่มเติม พ.ร.บ. การกระทำความผิดเกี่ยวกับคอมพิวเตอร์, ร่าง พ.ร.บ. ว่าด้วยการส่งเสริมเศรษฐกิจดิจิทัล ฯลฯ เป็นต้น บริษัทได้ติดตามการดำเนินการของกระทรวงไอซีทีเกี่ยวกับร่างแผนพัฒนาฯ แล้วพบว่า เนื้อหาของร่างแผนพัฒนาเศรษฐกิจและสังคมดิจิทัล พ.ศ. 2559-2563 ส่วนใหญ่จะส่งผลกระทบต่อผลการดำเนินงานของบริษัทในฐานะผู้ให้บริการโครงสร้างพื้นฐานด้านการสื่อสารดิจิทัล เพราะนโยบายดิจิทัลเพื่อเศรษฐกิจและสังคมจะช่วยส่งเสริมและสนับสนุนให้มีการใช้บริการโครงสร้างพื้นฐานด้านการสื่อสารดิจิทัลมากขึ้น ปัจจุบันนี้ได้มีการประกาศใช้พระราชบัญญัติว่าด้วยการกระทำผิดเกี่ยวกับ

คอมพิวเตอร์ (ฉบับที่ 2) พ.ศ.2560 เป็นที่เรียบร้อยแล้ว บริษัทได้ตรวจสอบเนื้อหาของบทบัญญัติในกฎหมายที่แก้ไขเพิ่มเติมใหม่ดังกล่าว แต่ยังไม่พบปัญหาที่น่าจะกระทบต่อการดำเนินธุรกิจของบริษัท ทั้งนี้ บริษัทยังคงต้องรอให้กระทรวงดิจิทัลเพื่อเศรษฐกิจและสังคมออกประกาศกระทรวงฯ เรื่อง หลักเกณฑ์ ระยะเวลา และวิธีการปฏิบัติสำหรับการระงับการทำให้แพร่หลายหรือลบข้อมูลคอมพิวเตอร์ของพนักงานเจ้าหน้าที่หรือผู้ให้บริการฯ ซึ่งจะเป็นรายละเอียดของวิธีการปฏิบัติตามกฎหมายดังกล่าว ส่วนกฎหมายใหม่อื่นๆ นอกเหนือจากนี้ ยังอยู่ในระหว่างขั้นตอนการดำเนินการจัดทำและยังไม่ได้ประกาศใช้

3) ความเสี่ยงเนื่องด้วยโครงข่าย อุปกรณ์ ระบบการทำงาน ระบบคอมพิวเตอร์ และทรัพย์สินอื่นที่ใช้ในการดำเนินงานของบริษัท

(ก) ความเสี่ยงเนื่องด้วยโครงข่าย

ภายใต้บังคับของมาตรา 39 วรรคหนึ่ง แห่ง พ.ร.บ. การประกอบกิจการโทรคมนาคม พ.ศ. 2544 ในการดำเนินการให้บริการโทรคมนาคม ถ้าผู้รับใบอนุญาตมีเหตุต้องปิดหรือตั้งเสา หรือเดินสาย วางท่อ และติดตั้งอุปกรณ์ประกอบใดๆ และจำเป็นต้องใช้สิทธิตามมาตรา ๓๙ ให้ผู้รับใบอนุญาตเสนอต่อ กสทช. เพื่อให้ความเห็นชอบก่อนดำเนินการ เมื่อ กสทช. ได้ให้ความเห็นชอบแล้ว จึงให้ผู้รับอนุญาตเป็นผู้มีสิทธิแห่งทาง (Right of Way) ในเส้นทางที่ได้ยื่นขอความเห็นชอบนั้น ซึ่งในปัจจุบันบริษัทได้ยื่นขอ และได้รับความเห็นชอบจาก กสทช. ให้เป็นผู้มีสิทธิแห่งทางในเส้นทางที่บริษัทสร้างโครงข่ายแล้วอย่างต่อเนื่อง ส่วนปัญหาที่เกิดจากผู้ที่เป็นเจ้าของสิทธิแห่งทางบางรายยังขาดความรู้ความเข้าใจในสิทธิและหน้าที่รวมทั้งไม่เข้าใจถึงสิทธิของผู้ได้รับใบอนุญาตประกอบกิจการโทรคมนาคมตามกฎหมายในการที่บริษัทจะสามารถเข้าไปให้บริการในพื้นที่ของเจ้าของสิทธิแห่งทางเมื่อได้รับอนุญาตจาก กสทช. ทำให้บริษัทไม่สามารถขยายพื้นที่การให้บริการไปยังที่ต่างๆ ได้ตามแผนที่วางไว้ ตัวอย่างเช่น พื้นที่ในเขตนิคมอุตสาหกรรมบางแห่ง เป็นต้น ปัจจุบันปัญหาดังกล่าวได้คลี่คลายลงไปพอสมควรเพราะบริษัทสามารถสร้างความเข้าใจที่ถูกต้องให้แก่เจ้าของสิทธิแห่งทางต่างๆ ได้มากขึ้นและทำให้บริษัทสามารถเข้าไปในพื้นที่เช่นนิคมอุตสาหกรรมได้เพิ่มขึ้น

ปัจจุบันบริษัทได้ประสบกับปัญหาโครงการนำสายไฟฟ้าลงใต้ดินในถนนเส้นหลักของเขตพื้นที่ชั้นในบางแห่งในเขตกทม. ของการไฟฟ้านครหลวง ทำให้ไม่สามารถพาดสายสื่อสารกับเสาไฟฟ้าได้ บริษัทจึงได้ดำเนินการแก้ไขโดยการปรับย้ายแนวเส้นทางโครงข่ายเพื่อไม่ให้มีผลกระทบกับการให้บริการ รวมทั้งยังได้ขอร้อยสายใต้ดินของการไฟฟ้านครหลวง ร่วมกับผู้ประกอบการรายอื่นๆ ที่เกี่ยวข้อง เพื่อเป็นเส้นทางสำรอง (Protection) ในการให้บริการได้อย่างมีประสิทธิภาพมากขึ้น โดยในบางเส้นทาง เช่น ถนน

พหลโยธิน (ช่วงห้าแยกลาดพร้าวถึงอนุสาวรีย์ชัยสมรภูมิ) ถนนราชปรารภ ถนนศรีอยุธยา ฯลฯ บริษัทได้ร่วมกับผู้ประกอบการรายอื่น จัดทำบันทึกข้อตกลงและได้ดำเนินการนำสายสื่อสารบนเสาไฟฟ้าลงร้อยในท่อร้อยสายใต้ดินแล้ว

ส่วนปัญหาเรื่องการประกาศเส้นทางวิกฤตห้ามพาดสายสื่อสารเพิ่มเติมที่การไฟฟ้าส่วนภูมิภาคได้แจ้งมาให้ผู้ประกอบการทุกรายหลีกเลี่ยงการพาดสายในเส้นทางนั้นๆ เพื่อลดความเสี่ยงเรื่องอุบัติเหตุ ความไม่ปลอดภัยต่างๆ ที่อาจเกิดขึ้นกับชีวิตและทรัพย์สินของผู้สัญจรไปมา การประกาศเส้นทางวิกฤตห้ามพาดสายสื่อสารเพิ่มเติมนี้ส่งผลให้บริษัทได้รับผลกระทบต่อระยะเวลาการติดตั้งบริการแก่ลูกค้า แต่ทั้งนี้ บริษัทยังสามารถให้บริการอย่างต่อเนื่อง และบริษัทได้ให้ความร่วมมือและประสานงานกับการไฟฟ้าส่วนภูมิภาค ร่วมกับผู้ประกอบการทั่วไปในการจัดระเบียบโครงข่ายให้มีความปลอดภัยมากยิ่งขึ้นเพื่อเป็นภาพลักษณ์ที่ดีต่อบริษัท

นอกจากนี้ บริษัทมีเส้นทางโครงข่ายที่ได้รับความเห็นชอบจาก กสทช. ให้เป็นผู้มีสิทธิแห่งทางแล้วจำนวนหนึ่ง ซึ่งบริษัทได้ดำเนินการติดตั้งไปแล้ว และที่ยังอยู่ในระหว่างการรอผลการพิจารณาอนุญาตอย่างเป็นทางการจากหน่วยงานเจ้าของสิทธิแห่งทาง เช่น หน่วยงานของรัฐ หรือผู้ให้บริการสาธารณูปโภค ตามหลักเกณฑ์และเงื่อนไขที่หน่วยงานของรัฐหรือผู้ให้บริการสาธารณูปโภคนั้นๆ กำหนด ดังนั้น บริษัทอาจมีภาระที่จะต้องชำระค่าธรรมเนียมการติดตั้ง ค่าบำรุงรักษา ค่าใช้จ่ายในการดำเนินการที่เกิดขึ้นเพิ่มเติม อันอาจส่งผลให้บริษัทมีต้นทุนทางธุรกิจเพิ่มสูงขึ้น และอาจกระทบต่อความสามารถในการทำกำไรของบริษัท

(ข) ความเสี่ยงเนื่องด้วยอุปกรณ์ ระบบการทำงาน ระบบคอมพิวเตอร์ และทรัพย์สินอื่นที่ใช้ในการดำเนินงานของบริษัท

เนื่องจากธุรกิจของบริษัทเป็นธุรกิจที่มีลักษณะเฉพาะซึ่งเกี่ยวข้องกับเทคโนโลยีที่ซับซ้อน การประกอบธุรกิจของบริษัทจึงจำเป็นต้องมีระบบบริหารจัดการเครือข่ายที่ดี ซึ่งระบบดังกล่าวจะต้องทำงานได้อย่างมีประสิทธิภาพตลอดเวลา เพื่อตอบสนองความต้องการของลูกค้า หากระบบการทำงานทั้งหมดที่เกี่ยวข้องโดยเฉพาะกับการให้บริการวางจรรยาบรรณความเร็วสูงนั้นเกิดเหตุขัดข้องขึ้นกับโครงข่ายหลักก็อาจส่งผลกระทบต่อการทำงานของวงจรรายอื่นๆ ในวงกว้างด้วยเหตุนี้ บริษัทจึงได้วางแผนการทำงานที่รัดกุมโดยมีการจัดตั้งศูนย์ปฏิบัติการเครือข่ายสำรอง (Disaster Recovery Operation Center : DROC) ซึ่งได้เปิดใช้งานแล้วเมื่อไตรมาส 2 ปี 2556 โดยบริษัท ได้จัดทำแผนการดำเนินธุรกิจต่อเนื่องในภาวะฉุกเฉิน (Business Continuity Plan : BCP) และซ้อมแผนการดำเนินธุรกิจต่อเนื่องในภาวะฉุกเฉินเป็นประจำ เพื่อรองรับกรณีเหตุภัย

พิบัติหรือเหตุฉุกเฉินช่วยให้บริการเป็นไปอย่างต่อเนื่องตลอดเวลา สำหรับระบบการทำงานภายในบริษัท บริษัทมีนโยบายป้องกันความเสี่ยงโดยมีระบบควบคุมการเข้าออกห้องปฏิบัติการของบริษัท โดยจะอนุญาตให้พนักงานที่ผ่านการอบรมและได้ใบรับรองคุณวุฒิตามที่บริษัทกำหนดเท่านั้นที่จะสามารถเข้าห้องควบคุมการปฏิบัติการได้เพื่อลดความผิดพลาดที่เกิดจากบุคคล

ในส่วนของการคัดสรรเครื่องมืออุปกรณ์และสายเคเบิลใยแก้วนำแสงนั้น บริษัทได้ให้ความสำคัญในเรื่องคุณภาพเป็นอย่างมาก โดยอ้างอิงมาตรฐานสากลแยกตามประเภทของระบบโครงข่าย อุปกรณ์โครงข่ายและสายเคเบิลในการให้บริการ เพื่อให้บริการโครงข่ายมีมาตรฐาน มีความยืดหยุ่น และสามารถเชื่อมต่อกับผู้ใช้บริการหรือลูกค้าได้อย่างมีประสิทธิภาพ โดยบริษัทได้จัดให้มีชุดอุปกรณ์สำรองชุดที่ 2 ซึ่งติดตั้งพร้อมใช้งานลักษณะ Hot-standby ในส่วนของอุปกรณ์หลักที่สำคัญของโครงข่ายหลัก (Core Network) เช่น ระบบ Power Supply, Controller, Switching และ Trunk Module เป็นต้น เพื่อให้สามารถทดแทนกับอุปกรณ์หลักในกรณีที่เกิดปัญหาได้ทันที ส่วนการติดตั้งสายเคเบิลใยแก้วนำแสง บริษัทติดตั้งสายเคเบิลใยแก้วนำแสงอย่างน้อย 2 เส้นทางให้กับโครงข่ายหลักและไม่ทับซ้อนในทางกายภาพเพื่อความปลอดภัยในกรณีที่สายเคเบิลใยแก้วนำแสงเส้นใดเส้นหนึ่งเกิดการชำรุด นอกจากนี้บริษัทยังมีนโยบายป้องกันล่วงหน้าก่อนเกิดปัญหา (Preventive) โดยการหาจุดบกพร่องและรีบดำเนินการแก้ไขก่อนที่ความผิดพลาดต่างๆ จะเกิดขึ้น โดยทีมงานผู้เชี่ยวชาญทางด้านเทคนิคจะเข้าดำเนินการตรวจสอบสายสาย อุปกรณ์หลัก ตลอดจนอุปกรณ์สนับสนุนต่างๆ ให้อยู่ในสภาพพร้อมใช้งานทุกเมื่อ เช่น การตรวจสอบว่าสายสายอยู่ในสภาพที่เสี่ยงต่อการเกิดอันตรายหรือไม่ การเข้าบำรุงรักษาเครื่องปรับอากาศภายในชุมสายเป็นประจำ การทดสอบอุปกรณ์หลักและอุปกรณ์เกี่ยวเนื่องให้อยู่ในสภาพที่พร้อมใช้งาน เป็นต้น สำหรับโครงข่ายหลัก บริษัทได้ติดตั้งโครงข่าย DWDM เป็นโครงข่ายพื้นฐานให้กับโครงข่ายบริการอื่นๆ เช่น Metro Ethernet, MPLS, SDH, TDM เป็นต้น ซึ่งนอกจากจะช่วยลดต้นทุนของโครงข่ายโดยรวมในระยะยาวแล้ว ยังเพิ่มศักยภาพของโครงข่ายที่ใช้ในการให้บริการให้มีเสถียรภาพสูงขึ้น ลดความเสี่ยงจากการเกิดปัญหาต่างๆ ในโครงข่ายหลัก และมีความคล่องตัวในการขยายช่อง Bandwidth ได้รวดเร็ว สอดคล้องกับสภาพตลาดที่มีการขยายตัวอย่างรวดเร็วในปัจจุบัน

นอกจากนี้ ในส่วนของระบบเทคโนโลยีสารสนเทศ บริษัทได้จัดทำและดำเนินงานตามแผนแม่บทเทคโนโลยีสารสนเทศ 3 ปี (2558-2560) ที่สอดคล้องกับแผนการดำเนินธุรกิจของบริษัท เพื่อสนับสนุนกิจกรรมด้านต่างๆ ของทุกหน่วยงานให้เกิดประสิทธิภาพมากยิ่งขึ้น ตลอดจนสามารถนำไปสู่การสร้างระเบียบแบบแผน การบูรณา

การข้อมูล และการรักษาความมั่นคงปลอดภัยของข้อมูลและระบบงานต่างๆ เพื่อให้ระบบงานต่างๆ สามารถใช้งานได้อย่างต่อเนื่องตลอดเวลา ภายใต้กรอบงบประมาณที่เกิดความคุ้มค่าที่สุดต่อบริษัท

4) ความเสี่ยงจากการพึ่งพิงผู้บริหาร

เนื่องจากธุรกิจของบริษัทเป็นธุรกิจที่มีลักษณะเฉพาะซึ่งเกี่ยวข้องกับเทคโนโลยีสื่อสารโทรคมนาคม เทคโนโลยีสารสนเทศ และกฎเกณฑ์ที่เกี่ยวข้องกับการประกอบธุรกิจอันซับซ้อน บริษัทจึงต้องอาศัยความรู้ความสามารถ ความชำนาญและประสบการณ์ของบุคลากรในสาขาต่างๆ เพื่อร่วมกันพัฒนาองค์กร นอกจากนี้ บริษัทยังให้ความสำคัญกับการวางแผนทดแทนตำแหน่ง (Succession Plan) และจัดทำแผนการพัฒนาคนเก่ง (Talent Management System) เพื่อให้บริษัทมีแนวทางในการคัดสรร พัฒนาและธำรงรักษาบุคลากรระดับจัดการจนถึงระดับบริหารที่มีผลงานโดดเด่น และมีศักยภาพในการเติบโตเป็นผู้บริหารองค์กรในภายหน้า ทำหน้าที่ขับเคลื่อนการดำเนินงานขององค์กรทั้งในปัจจุบันและอนาคต และเชื่อมโยงกับการวางแผนทดแทนตำแหน่งดังกล่าวข้างต้น รวมทั้งได้จัดสรรงบประมาณเพื่อการฝึกอบรมและพัฒนาบุคลากรทุกระดับ ผ่านแนวทางการเรียนรู้และการพัฒนาที่หลากหลายและต่อเนื่อง เช่น การให้ทุนการศึกษาต่อในระดับปริญญาตรี และปริญญาโทในด้านต่างๆ เช่น บริหารธุรกิจ เทคโนโลยีสารสนเทศและวิศวกรรม การให้พนักงานได้รับการอบรม ทั้งทางด้านทักษะวิชาชีพ และทักษะในการทำงานต่างๆ ซึ่งทำให้พนักงานมีความรู้ความสามารถเพิ่มขึ้นอย่างต่อเนื่อง เพื่อเตรียมความพร้อมของพนักงานสำหรับรองรับการขยายธุรกิจในอนาคต นอกจากนี้ บริษัทยังมุ่งเน้นการเสริมสร้างวัฒนธรรมองค์กรให้มีการทำงานแบบกระจายอำนาจ การเปิดโอกาสให้พนักงานโดยเฉพาะผู้บริหารระดับกลางได้มีส่วนร่วมในการระดมความคิดและร่วมกำหนดแนวทางและตัดสินใจในการปฏิบัติงาน อีกทั้งการให้ความสำคัญกับการทำงานร่วมกันเป็นทีม (Team Work) ทั้งในสายงานเดียวกันและต่างสายงาน (Cross-function) พร้อมกับเสริมสร้างพฤติกรรมการทำงานแบบมืออาชีพ (Professionalism) จึงสามารถร่วมกันแก้ไขปัญหาต่างๆ ที่เกิดขึ้นพร้อมกับให้บริการลูกค้าได้ด้วยดีตลอดมา

5) ความเสี่ยงจากกลุ่มผู้ถือหุ้นรายใหญ่มีอิทธิพลต่อการกำหนดนโยบายและการบริหารจัดการบริษัท

ผู้ถือหุ้นรายใหญ่ปัจจุบันคือ บริษัท โทมัส ดอทคอม อินเตอร์เนชั่นแนล เซนต์เรียม เบอร์ฮาด มีสัดส่วนในการถือหุ้น ณ วันที่ 31 ธันวาคม 2560 คิดเป็นร้อยละ 46.84 ของทุนที่ชำระแล้ว ดังนั้นผู้ถือหุ้นรายใหญ่มีสิทธิในการออกเสียงเพียงพที่จะส่งผลกระทบต่อวาระที่ต้องได้รับอนุมัติด้วยเสียงข้างมากเกินกว่าร้อยละ 75 ของหุ้นที่มีสิทธิออกเสียงทั้งหมด เช่น การขออนุมัติเพิ่ม/ลดทุน การแก้ไขข้อบังคับบริษัทฯ เป็นต้น

6) ความเสี่ยงจากภัยธรรมชาติ ภัยจลาจลและภัยก่อการร้าย

จากการเปลี่ยนแปลงสภาวะแวดล้อมของโลกที่ทำให้เกิดภัยธรรมชาติ ร้ายแรง ปัญหาเศรษฐกิจ การเมืองทำให้เกิดการชุมนุมประท้วง เกิดเหตุจลาจลและก่อการร้าย ก่อให้เกิดความเสียหายต่อภาคเศรษฐกิจโดยรวม และอาจเกิดความเสียหายต่อธุรกิจของบริษัทได้ บริษัทจึงได้ตระหนักถึงความเสี่ยงภัยดังกล่าวเป็นอย่างดี และได้จัดการรวมประเด็นเหล่านี้ไว้ในการบริหารความเสี่ยงขององค์กร โดยได้จัดทำแผนการดำเนินธุรกิจต่อเนื่อง (Business Continuity Plan) เพื่อให้การบริการลูกค้าเป็นไปอย่างราบรื่นที่สุด โดยได้จัดทำเป็นแนวทางให้พนักงานทุกฝ่ายทุกระดับนำไปปฏิบัติเมื่อเกิด

เหตุการณ์ฉุกเฉินต่างๆ ขึ้น และจัดให้มีการซ้อมเสมือนมีเหตุการณ์ผิดปกติเกิดขึ้นอยู่เสมอ นอกจากนี้ ในการออกแบบโครงข่ายของบริษัท จะจัดให้มีเส้นทางสำรอง (Redundant Route) เพื่อเพิ่มเสถียรภาพของวงจรสื่อสารและการส่งมอบบริการให้แก่ลูกค้า ในส่วนของการประกันวินาศภัยทรัพย์สิน บริษัทได้จัดให้มีประกันวินาศภัยอุปกรณ์โครงข่ายของบริษัทอย่างเหมาะสม ประกอบไปด้วยอุปกรณ์ชุมสาย และสายเคเบิลใยแก้วนำแสงที่ติดตั้งอยู่ในพื้นที่ส่วนบุคคล ทั้งนี้ ในกรณีของทรัพย์สินในส่วนที่ติดตั้งอยู่ในพื้นที่สาธารณะ (ส่วนใหญ่เป็นสายเคเบิลใยแก้วนำแสง) นั้น ปัจจุบันยังไม่มีผู้รับประกันวินาศภัย

การควบคุมภายในและการบริหารจัดการความเสี่ยง

บริษัทตระหนักถึงความสำคัญของระบบการควบคุมภายในในระดับปฏิบัติการเพื่อให้มั่นใจว่า บริษัทมีการดำเนินงานอย่างมีประสิทธิภาพ เพียงพอกับระดับความเสี่ยงที่ยอมรับได้ และเหมาะสมกับสภาพแวดล้อมของงานหรือกิจกรรมของหน่วยงานนั้นๆ โดยบริษัทได้ว่าจ้างผู้ตรวจสอบภายในอิสระเพื่อทำหน้าที่ติดตามการปฏิบัติตามการควบคุมภายใน อย่างสม่ำเสมอ เพื่อปรับปรุงให้มาตรการควบคุมต่างๆ มีความเหมาะสมกับสถานการณ์ สิ่งแวดล้อม และความเสี่ยง ที่เปลี่ยนแปลงไป บริษัทจึงมีการจัดการระบบการควบคุมภายในให้เทียบเคียงกับมาตรฐานสากลหรือ COSO (The Committee of Sponsoring Organizations of the Treadway Commission) ดังรายละเอียดต่อไปนี้

1). องค์กรและสภาพแวดล้อม

บริษัทมีการจัดโครงสร้างองค์กร ที่กำหนดนโยบาย ขอบเขตหน้าที่ ผู้รับผิดชอบ รวมถึงการให้ผลตอบแทนที่สอดคล้องกับเป้าหมายในการดำเนินธุรกิจ โดยมีการจัดทำแผนการดำเนินการและงบประมาณ เพื่อช่วยควบคุมการดำเนินงาน

2). การบริหารความเสี่ยง

บริษัทมีการพิจารณาประเมินปัจจัยเสี่ยงทั้งที่มาจากภายนอกและภายในอย่างสม่ำเสมอ พร้อมกำหนดแนวทางในการปฏิบัติเพื่อลดความเสี่ยงที่อาจจะก่อให้เกิดความเสียหายในอนาคต ทั้งนี้บริษัท

ได้จัดให้มีคณะทำงานด้านการบริหารความเสี่ยงที่มีขอบเขตความรับผิดชอบที่ชัดเจนในการจัดทำและติดตามแผนการบริหารความเสี่ยงเพื่อนำเสนอต่อคณะกรรมการบริหารพิจารณา ก่อนนำเสนอต่อคณะกรรมการบริษัท

3). การควบคุมการปฏิบัติงานของฝ่ายบริหาร

บริษัทมีการกำหนดขอบเขตหน้าที่ และวงเงินอนุมัติของฝ่ายบริหารที่ชัดเจน โดยจัดทำคู่มืออำนาจดำเนินการและคู่มือจริยธรรมเป็นลายลักษณ์อักษร เพื่อเป็นมาตรฐานและก่อให้เกิดความโปร่งใสในการปฏิบัติงาน

4). ระบบสารสนเทศและการสื่อสารข้อมูล

บริษัทมีระบบการจัดการข้อมูลที่เหมาะสม มีข้อมูลเพียงพอต่อการตัดสินใจของฝ่ายบริหาร รวมทั้งมีระบบการจัดเก็บข้อมูลที่เป็นระเบียบสามารถตรวจสอบได้

5). ระบบการติดตาม

ฝ่ายบริหารของบริษัทมีการประชุมเพื่อประเมินผลการดำเนินงาน ทบทวนเป้าหมายและนโยบายให้สอดคล้องกับสถานการณ์ในปัจจุบัน อย่างสม่ำเสมอ โดยพิจารณาถึงสาเหตุและแนวทางการปรับปรุง และมีการตรวจสอบภายในโดยผู้ตรวจสอบภายในที่ว่าจ้างจากภายนอกเพื่อนำเสนอต่อคณะกรรมการตรวจสอบและคณะกรรมการบริษัท

รายการระหว่างกัน

คณะกรรมการให้ความสำคัญกับเรื่องผลประโยชน์ทับซ้อนและรายการเกี่ยวโยงโดยการวางนโยบาย, ข้อปฏิบัติและวิธีการปฏิบัติอย่างชัดเจนและสอดคล้องกับกฎหมาย, ระเบียบบริษัท, กฎระเบียบของสำนักงานคณะกรรมการกำกับหลักทรัพย์และตลาดหลักทรัพย์ และตลาดหลักทรัพย์แห่งประเทศไทย และหลักการกำกับกิจการที่ดี ผู้ที่เกี่ยวข้องกับรายการเกี่ยวโยงหรือมีผลประโยชน์ทับซ้อนจะต้องแจ้งบริษัทและเปิดเผยความสัมพันธ์ และบุคคลเหล่านี้ไม่ได้รับอนุญาตให้มีส่วนร่วมในการตัดสินใจและจะไม่มีอำนาจอนุมัติการทำธุรกรรม ยิ่งกว่านั้นการอนุมัติธุรกรรมที่จำเป็นต้องทำโดยเห็นแก่ประโยชน์ของบริษัทเป็นสิ่งสำคัญ และต้องเปิดเผยรายการธุรกิจกับกิจการที่เกี่ยวข้องกันในหมายเหตุประกอบงบการเงิน โดยงบการเงินของบริษัทสำหรับปีสิ้นสุดวันที่ 31 ธันวาคม 2560 ได้เปิดเผยรายการระหว่างกันไว้ในหมายเหตุข้อ 6

นโยบายหรือแนวโน้มการทำรายการระหว่างกันในอนาคต

รายการระหว่างกันของบริษัทในอนาคต จะเป็นรายการที่ดำเนินการทางธุรกิจตามปกติ หากมีรายการระหว่างกันนอกเหนือจากรายการที่ดำเนินการทางธุรกิจตามปกติ บริษัทจะนำเสนอต่อคณะกรรมการตรวจสอบเพื่อพิจารณาถึงความสมเหตุสมผลและพิจารณาอนุมัติรายการตามขั้นตอน โดยนโยบายการทำรายการระหว่างกันของบริษัทนั้นจะยึดถือความสมเหตุสมผล ความเหมาะสมในเงื่อนไข และราคาที่เป็นธรรมเป็นหลัก เพื่อให้ผู้ถือหุ้นและผู้มีส่วนได้ส่วนเสียทุกฝ่ายได้รับการดูแลผลประโยชน์อย่างเป็นธรรมตามนโยบายการกำกับดูแลกิจการที่ดี และปฏิบัติตามข้อกำหนดของตลาดหลักทรัพย์แห่งประเทศไทย และสำนักงานคณะกรรมการกำกับหลักทรัพย์และตลาดหลักทรัพย์ เกี่ยวกับรายการระหว่างกันอย่างเคร่งครัด โดยกรรมการที่มีผลประโยชน์ขัดแย้งจะไม่สามารถอยู่ในที่ประชุมและออกเสียงในวาระที่มีผลประโยชน์ขัดแย้ง

รายงานความรับผิดชอบของคณะกรรมการ ต่อรายงานทางการเงิน

คณะกรรมการบริษัท เป็นผู้รับผิดชอบต่อการเงินของบริษัท ซิมโฟนี คอมมูนิเคชั่น จำกัด (มหาชน) รวมถึงข้อมูลสารสนเทศทางการเงินที่ปรากฏในรายงานประจำปี งบการเงินดังกล่าวจัดทำขึ้นตามหลักการบัญชีที่รับรองทั่วไป โดยเลือกใช้นโยบายบัญชีที่เหมาะสมและถือปฏิบัติอย่างสม่ำเสมอ และใช้ดุลยพินิจอย่างระมัดระวัง รอบคอบ ในการจัดทำ รวมทั้งให้มีการเปิดเผยข้อมูลที่สำคัญอย่างเพียงพอในหมายเหตุประกอบงบการเงิน เพื่อให้เป็นประโยชน์ต่อผู้ถือหุ้นและนักลงทุนทั่วไปอย่างโปร่งใส

คณะกรรมการบริษัทได้จัดให้มีระบบบริหารความเสี่ยงและให้มีและดำรงรักษาไว้ซึ่งระบบควบคุมภายในที่เหมาะสมและมีประสิทธิผล เพื่อให้มั่นใจได้อย่างมีเหตุผลว่าข้อมูลทางบัญชีมีความถูกต้อง ครบถ้วน และเพียงพอที่จะดำรงรักษาไว้ซึ่งทรัพย์สิน ตลอดจนเพื่อไม่ให้เกิดการทุจริตหรือการดำเนินการที่ผิดปกติดังมีสาระสำคัญ

ในการนี้คณะกรรมการบริษัท ได้แต่งตั้งคณะกรรมการตรวจสอบเพื่อทำหน้าที่สอบทานนโยบายการบัญชีและคุณภาพของรายงานทางการเงิน สอบทานระบบการควบคุมภายในการตรวจสอบภายใน

ระบบการบริหารความเสี่ยง ตลอดจนพิจารณาการเปิดเผยข้อมูลรายการระหว่างกัน โดยความเห็นของคณะกรรมการตรวจสอบเกี่ยวกับเรื่องนี้ปรากฏในรายงานของคณะกรรมการตรวจสอบซึ่งแสดงไว้ในรายงานประจำปีแล้ว

งบการเงินของบริษัท ได้รับการตรวจสอบโดยผู้สอบบัญชีของบริษัท คือ บริษัท สำนักงาน อีวาย จำกัด ในการตรวจสอบนั้น ทางคณะกรรมการบริษัทได้สนับสนุนข้อมูลและเอกสารต่างๆ เพื่อให้ผู้สอบบัญชีสามารถตรวจสอบและแสดงความเห็นได้ตามมาตรฐานการสอบบัญชี โดยความเห็นของผู้สอบบัญชีได้ปรากฏในรายงานของผู้สอบบัญชีซึ่งแสดงไว้ในรายงานประจำปีแล้ว

คณะกรรมการมีความเห็นว่าระบบการควบคุมภายในของบริษัทโดยรวมอยู่ในระดับที่น่าพอใจ มีความพอเพียงและเหมาะสม สามารถสร้างความเชื่อมั่นได้ว่างบการเงินของบริษัท ซิมโฟนี คอมมูนิเคชั่น จำกัด (มหาชน) สำหรับปี สิ้นสุดวันที่ 31 ธันวาคม 2560 มีความเชื่อถือได้ สอดคล้องกับหลักการบัญชีที่รับรองทั่วไป และปฏิบัติตามข้อกำหนดกฎหมายและกฎระเบียบที่เกี่ยวข้อง



นายวุฒิพงษ์ โมหีชาติ

ประธานกรรมการ



นายธีรรัตน์ ปันนสรสูตร

กรรมการผู้จัดการ

รายงานคณะกรรมการตรวจสอบ

คณะกรรมการตรวจสอบของบริษัท ซิมโฟนี คอมมูนิเคชั่น จำกัด (มหาชน) ประกอบด้วยกรรมการอิสระจำนวน 4 ท่าน ซึ่งมีคุณสมบัติครบถ้วนตามข้อกำหนด ประกอบด้วย นายจิตเกษม แสงสิงแก้ว เป็นประธานกรรมการตรวจสอบ นายวุฒิพงษ์ โมฬีชาติ นายประสิทธิ์ เหมวราพรชัย และ นายอัครรัตน์ ณ ระนอง เป็นกรรมการตรวจสอบ โดยมีนางสาวนันท์สินี โชคดีรอนันต์ ซึ่งเป็นผู้ช่วยผู้จัดการแผนกตรวจสอบภายใน เป็นเลขานุการคณะกรรมการตรวจสอบ (นายอัครรัตน์ ณ ระนอง ได้รับการแต่งตั้งให้เป็นกรรมการตรวจสอบ โดยมีมติคณะกรรมการบริษัทฯ ครั้งที่ 10/2560 ซึ่งประชุมเมื่อวันที่ 27 พฤศจิกายน 2560)

ในรอบปี 2560 คณะกรรมการตรวจสอบได้ปฏิบัติหน้าที่ครบถ้วนตามขอบเขตการปฏิบัติงานที่ได้กำหนดไว้ในกฎบัตรของคณะกรรมการตรวจสอบที่ได้รับอนุมัติจากคณะกรรมการบริษัท โดยได้มีการประชุมคณะกรรมการตรวจสอบอย่างน้อย ไตรมาสละ 1 ครั้ง และในปี 2560 ได้จัดให้มีการประชุมรวมทั้งสิ้นจำนวน 5 ครั้ง และในการประชุมแต่ละครั้ง ได้มีผู้บริหาร ผู้สอบบัญชี และผู้ตรวจสอบภายใน ร่วมประชุมตามความเหมาะสม ซึ่งสรุปผลได้ดังนี้

1. สอบทานงบการเงินรายไตรมาสและงบการเงินประจำปี 2560 เพื่อนำเสนอคณะกรรมการบริษัทพิจารณาอนุมัติ โดยได้สอบถามและรับฟังคำชี้แจงจากผู้บริหารและผู้สอบบัญชีในเรื่องความถูกต้อง ครบถ้วนและความเพียงพอในการเปิดเผยข้อมูลของงบการเงินแล้ว คณะกรรมการตรวจสอบมีความเห็นสอดคล้องกับผู้สอบบัญชีว่า งบการเงินดังกล่าวมีความถูกต้องตามควรในสาระสำคัญตามมาตรฐานการบัญชีที่รับรองทั่วไป

2. สอบทานระบบการควบคุมภายใน บริษัทมีหน่วยงานตรวจสอบภายในทำหน้าที่ประเมินความเพียงพอ เหมาะสม และประสิทธิผลของระบบการควบคุมภายใน โดยพิจารณาจากรายงานการตรวจสอบภายในของผู้ตรวจสอบภายในที่อ้างอิงจากภายนอกทุกๆ ไตรมาสตามแผนงานที่ได้รับอนุมัติ ทั้งนี้ ไม่พบข้อบกพร่องที่เป็นสาระสำคัญ มีการดูแลทรัพย์สินที่เหมาะสม จากการประเมินระบบการควบคุมภายใน คณะกรรมการตรวจสอบมีความเห็นว่า บริษัทมีระบบการควบคุมภายในที่ดี มีระบบการติดตามควบคุมดูแลอย่างเพียงพอเหมาะสมและมีประสิทธิผล สามารถจัดการความเสี่ยงให้อยู่ในระดับที่ยอมรับได้ และมีการติดตามผลอย่างต่อเนื่อง อีกทั้งได้แจ้งผู้ตรวจสอบภายในจากภายนอกเข้ามาทำการสอบทาน ให้ข้อเสนอแนะ และติดตามผลอย่างอิสระ และเป็นประจำอย่างต่อเนื่อง

3. สอบทานการตรวจสอบภายใน บริษัทได้ว่าจ้างผู้ตรวจสอบภายในจากภายนอกประจำปี 2560 คือ บริษัท เคพีเอส ออดิท จำกัด โดยมีนายวิวัฒน์ ลิ้มนนท์ศิลป์ หัวหน้าบริษัทเป็นผู้รับผิดชอบหลักในการปฏิบัติหน้าที่ผู้ตรวจสอบภายในของบริษัทเพื่อทำการตรวจสอบและประเมินความเพียงพอของระบบการควบคุมภายใน และรายงานผลการตรวจสอบต่อคณะกรรมการตรวจสอบอย่างสม่ำเสมอทุกไตรมาส และเมื่อพิจารณาจากขอบเขตการปฏิบัติงานหน้าที่ ความ เป็นอิสระ รวมถึงรายงานต่าง ๆ แล้ว คณะกรรมการตรวจสอบมีความเห็นว่า การตรวจสอบภายในมีความเพียงพอ เหมาะสม และมีการติดตามผลแบบต่อเนื่อง

4. สอบทานการปฏิบัติตามกฎหมายว่าด้วยระเบียบและข้อกำหนดของตลาดหลักทรัพย์แห่งประเทศไทยและกฎหมายที่เกี่ยวข้องกับธุรกิจของบริษัท รวมถึงข้อผูกพันที่บริษัทมีไว้กับบุคคลภายนอก คณะกรรมการตรวจสอบได้มอบหมายให้เลขานุการบริษัทรับผิดชอบงานนี้โดยตรงและได้มีความเห็นว่า บริษัทได้ปฏิบัติตามกฎหมายข้อกำหนด และข้อผูกพันที่บริษัทมีไว้กับบุคคลภายนอกแล้ว

5. สอบทานระบบบริหารความเสี่ยงให้มีความเชื่อมโยงกับระบบการควบคุมภายในเพื่อจัดการความเสี่ยงโดยพิจารณาสอบทานนโยบายและคู่มือการบริหารความเสี่ยงรวมถึงความคืบหน้าของการบริหารความเสี่ยง คณะกรรมการตรวจสอบมีความเห็นว่า บริษัทมีระบบบริหารความเสี่ยงที่มีประสิทธิภาพ และสอดคล้องกับคู่มือบริหารความเสี่ยงที่บริษัทจัดทำขึ้น มีการกำหนดความเสี่ยงที่ยอมรับได้ รวมทั้งมีการทบทวนความเสี่ยงให้สอดคล้องกับสถานการณ์ปัจจุบันอย่างสม่ำเสมอ

6. สอบทานรายการที่เกี่ยวข้องกันและการเปิดเผยข้อมูลของรายการดังกล่าวซึ่งผู้สอบบัญชีได้เปิดเผยและแสดงรายการในงบการเงินและหมายเหตุประกอบงบการเงินแล้ว คณะกรรมการตรวจสอบมีความเห็นสอดคล้องกับผู้สอบบัญชีว่า รายการดังกล่าวเป็นรายการปกติและเป็นประโยชน์ต่อธุรกิจของบริษัท รวมทั้งมีการเปิดเผยข้อมูลอย่างถูกต้องและครบถ้วน

7. พิจารณาคัดเลือก เสนอแต่งตั้ง และกำหนดค่าตอบแทนผู้สอบบัญชีประจำปี 2561 เพื่อนำเสนอต่อคณะกรรมการบริษัทให้ขออนุมัติจากที่ประชุมผู้ถือหุ้นประจำปี 2561 ซึ่งได้มีการนำเสนอเรื่องเข้าในการประชุมคณะกรรมการตรวจสอบครั้งที่ 1/2561 เมื่อวันที่ 24 กุมภาพันธ์ 2561 โดยได้พิจารณาผลการปฏิบัติงาน ความ

เป็นอิสระและความเหมาะสมของค่าตอบแทนแล้ว เห็นควรเสนอแต่งตั้งนายโสภณ เพิ่มศิริวัลลภ ผู้สอบบัญชีรับอนุญาต เลขทะเบียน 3182 และ/หรือ นางสาวรุ่งนภา เลิศสุวรรณกุล ผู้สอบบัญชีรับอนุญาต เลขทะเบียน 3516 และ/หรือ นางสาวพิมพ์ใจ มานิตขจรกิจ ผู้สอบบัญชีรับอนุญาต เลขทะเบียน 4521 และ/หรือ นางสาวรสรพร เดชอาคม ผู้สอบบัญชีรับอนุญาต เลขทะเบียน 5659 และ/หรือ นางสาวสุมนา พันธุ์พงษ์สานนท์ ผู้สอบบัญชีรับอนุญาต เลขทะเบียน 5872 จากบริษัท สำนักงาน อีวาย จำกัด เป็นผู้สอบบัญชีของบริษัทและบริษัทย่อย ประจำปี 2561 พร้อมค่าตอบแทนจำนวน 1,230,000 บาท (ไม่รวมค่าตอบแทนผู้สอบบัญชีของบริษัทย่อย)

คณะกรรมการตรวจสอบได้ประเมินความเป็นอิสระและคุณภาพงานของผู้สอบบัญชี สำนักงานสอบบัญชีและผู้สอบบัญชีตามรายชื่อข้างต้น ไม่มีความสัมพันธ์หรือส่วนได้เสียกับบริษัท/ผู้บริหาร/ผู้ถือหุ้นใหญ่ หรือผู้ที่เกี่ยวข้องของบุคคลดังกล่าว ทั้งนี้ นางสาวพิมพ์ใจ มานิตขจรกิจ ผู้สอบบัญชีรับอนุญาต เลขทะเบียน 4521 เป็นผู้ลงลายมือชื่อในงบการเงินของบริษัทมาแล้วสองปี นอกจากนี้ได้พิจารณาความเหมาะสมของค่าสอบบัญชีโดยคณะกรรมการตรวจสอบ ฝ่ายบริหาร และฝ่ายตรวจสอบภายใน ซึ่งเมื่อคณะกรรมการบริษัทได้พิจารณาให้ความเห็นชอบแล้ว จะนำเสนอต่อที่ประชุมสามัญผู้ถือหุ้นประจำปีเพื่อพิจารณาอนุมัติต่อไป โดยในปี 2560 คณะกรรมการตรวจสอบได้ประชุมกับผู้สอบบัญชี โดยไม่มีฝ่ายจัดการเข้าร่วม 1 ครั้ง

8. การประเมินตนเองของคณะกรรมการตรวจสอบ คณะกรรมการตรวจสอบได้ประเมินขอบเขตการปฏิบัติงานของตนเองในปี 2560 โดยใช้แบบฟอร์มจากสมาคมส่งเสริมสถาบันกรรมการบริษัทไทย ซึ่งในรายละเอียดได้ทำการเปรียบเทียบกับกฎบัตรของคณะกรรมการตรวจสอบและแนวปฏิบัติที่ดี ซึ่งผลการประเมินพบว่าอยู่ในระดับที่ดี ขอบเขตงานที่คณะกรรมการตรวจสอบได้ดำเนินการในปี 2560 มีความสอดคล้องกับกฎบัตรของคณะกรรมการตรวจสอบและแนวปฏิบัติที่ดี

9. การประเมินความเพียงพอของระบบการควบคุมภายใน คณะกรรมการตรวจสอบได้นำเสนอเรื่องเข้าในการประชุมคณะกรรมการบริษัทครั้งที่ 1/2561 เมื่อวันที่ 24 กุมภาพันธ์ 2561 โดยมีกรรมการอิสระทั้ง 4 ท่านเข้าร่วมประชุมด้วย คณะกรรมการบริษัทได้ประเมินระบบการควบคุมภายในของบริษัทโดยการซักถามข้อมูลจากฝ่ายบริหารและตรวจสอบแบบประเมินที่คณะกรรมการตรวจสอบจัด

ทำ รวมทั้งรายงานของคณะกรรมการตรวจสอบแล้วสรุปได้ว่า จาก การประเมินระบบการควบคุมภายในของบริษัทในด้านต่างๆ ทั้ง 5 องค์ประกอบ คือ การควบคุมภายในองค์กร (Control Environment) การประเมินความเสี่ยง (Risk Assessment) การควบคุม การปฏิบัติงาน (Control Activities) ระบบสารสนเทศและการสื่อสารข้อมูล (Information & Communication) และระบบการติดตาม (Monitoring Activities) คณะกรรมการบริษัทเห็นว่า ระบบการควบคุมภายในของบริษัทมีความเพียงพอและเหมาะสม โดยบริษัทได้จัดให้มีบุคลากรอย่างเพียงพอที่จะดำเนินการตามระบบได้อย่างมีประสิทธิภาพ สามารถป้องกันทรัพย์สินของบริษัท และบริษัทย่อยจากการที่กรรมการหรือผู้บริหารนำไปใช้โดยมิชอบ หรือโดยไม่มีอำนาจ รวมถึงการทำธุรกรรมกับบุคคลที่อาจมีความขัดแย้งและบุคคลที่เกี่ยวข้องกันอย่างเพียงพอแล้ว สำหรับการควบคุมภายในในหัวข้ออื่น คณะกรรมการบริษัทเห็นว่า บริษัทมีการควบคุมภายในที่เพียงพอแล้วเช่นกัน

10. การทบทวนกฎบัตรของคณะกรรมการตรวจสอบเพื่อพิจารณาปรับปรุงและแก้ไขเกี่ยวกับองค์ประกอบ คุณสมบัติ วาระการดำรงตำแหน่ง หน้าที่และความรับผิดชอบ การประชุม และการประเมินผลของคณะกรรมการตรวจสอบ เพื่อให้สอดคล้องกับหลักการกำกับดูแลกิจการที่ดีและข้อกำหนดของตลาดหลักทรัพย์แห่งประเทศไทย และสำนักงานคณะกรรมการกำกับหลักทรัพย์และตลาดหลักทรัพย์แห่งประเทศไทย

โดยสรุปคณะกรรมการตรวจสอบได้ปฏิบัติหน้าที่ครบถ้วนตามที่ได้ระบุไว้ในกฎบัตรของคณะกรรมการตรวจสอบที่ได้ รับอนุมัติจาก คณะกรรมการบริษัท และเห็นว่าบริษัทได้มีการสอบทานรายการต่างๆ ดังกล่าวข้างต้น และได้ปฏิบัติตามหลักการกำกับดูแลที่ดีแล้ว

ในนามคณะกรรมการตรวจสอบ

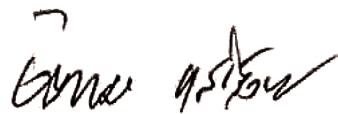

(นายจิตเกษม แสงสิงแก้ว)

ประธานกรรมการตรวจสอบ

บริษัท ซิมโฟนี คอมมูนิเคชั่น จำกัด (มหาชน)

รายงานของผู้สอบบัญชีรับอนุญาต

เสนอต่อผู้ถือหุ้นของบริษัท ซิมโพนี คอมมูนีเคชั่น จำกัด (มหาชน)

ความเห็น

ข้าพเจ้าได้ตรวจสอบงบการเงินรวมของบริษัท ซิมโพนี คอมมูนีเคชั่น จำกัด (มหาชน) และบริษัทย่อย (กลุ่มบริษัท) ซึ่งประกอบด้วยงบแสดงฐานะการเงินรวม ณ วันที่ 31 ธันวาคม 2560 งบกำไรขาดทุน เบ็ดเสร็จรวม งบแสดงการเปลี่ยนแปลงส่วนของผู้ถือหุ้นรวมและงบกระแสเงินสดรวม สำหรับปีสิ้นสุดวันเดียวกัน และหมายเหตุประกอบงบการเงินรวม รวมถึงหมายเหตุสรุปนโยบายการบัญชีที่สำคัญ และได้ตรวจสอบงบการเงินเฉพาะกิจการของบริษัท ซิมโพนี คอมมูนีเคชั่น จำกัด (มหาชน) ด้วยเช่นกัน

ข้าพเจ้าเห็นว่า งบการเงินข้างต้นนี้แสดงฐานะการเงิน ณ วันที่ 31 ธันวาคม 2560 ผลการดำเนินงานและกระแสเงินสด สำหรับปีสิ้นสุดวันเดียวกันของบริษัท ซิมโพนี คอมมูนีเคชั่น จำกัด (มหาชน) และบริษัทย่อยและเฉพาะของบริษัท ซิมโพนี คอมมูนีเคชั่น จำกัด (มหาชน) โดยถูกต้องตามที่ควรในสาระสำคัญตามมาตรฐานการรายงานทางการเงิน

เกณฑ์ในการแสดงความเห็น

ข้าพเจ้าได้ปฏิบัติตามตรวจสอบตามมาตรฐานการสอบบัญชี ความรับผิดชอบของข้าพเจ้าได้กล่าวไว้ในวรรคความรับผิดชอบของผู้สอบบัญชีต่อการตรวจสอบงบการเงินในรายงานของข้าพเจ้า ข้าพเจ้ามีความเป็นอิสระจากกลุ่มบริษัทตามข้อกำหนดจรรยาบรรณของผู้ประกอบวิชาชีพบัญชีที่กำหนดโดยสภาวิชาชีพบัญชี ในส่วนที่เกี่ยวข้องกับการตรวจสอบงบการเงิน และข้าพเจ้าได้ปฏิบัติตามข้อกำหนดด้านจรรยาบรรณอื่นๆ ตามที่ระบุในข้อกำหนดนั้นด้วย ข้าพเจ้าเชื่อว่าหลักฐานการสอบบัญชีที่ข้าพเจ้าได้รับเพียงพอและเหมาะสมเพื่อใช้เป็นเกณฑ์ในการแสดงความเห็นของข้าพเจ้า

เรื่องสำคัญในการตรวจสอบ

เรื่องสำคัญในการตรวจสอบคือเรื่องต่างๆ ที่มีนัยสำคัญที่สุดตามดุลยพินิจของผู้ประกอบวิชาชีพของข้าพเจ้าในการตรวจสอบงบการเงินสำหรับงวดปัจจุบัน ข้าพเจ้าได้นำเรื่องเหล่านี้มาพิจารณาในบริบทของการตรวจสอบงบการเงินโดยรวมและในการแสดงความเห็นของข้าพเจ้า ทั้งนี้ ข้าพเจ้าไม่ได้แสดงความเห็นแยกต่างหากสำหรับเรื่องเหล่านี้

ข้าพเจ้าได้ปฏิบัติงานตามความรับผิดชอบที่ได้กล่าวไว้ในวรรคความรับผิดชอบของผู้สอบบัญชีต่อการตรวจสอบงบการเงินในรายงานของข้าพเจ้า ซึ่งได้รวมความรับผิดชอบที่เกี่ยวกับเรื่องเหล่านี้ด้วย การปฏิบัติงานของข้าพเจ้าได้รวมวิธีการตรวจสอบที่ออกแบบมาเพื่อตอบสนองต่อการประเมินความเสี่ยงจากการแสดงข้อมูลที่ขัดต่อข้อเท็จจริงอันเป็นสาระสำคัญในงบการเงิน ผลของวิธีการตรวจสอบของข้าพเจ้า ซึ่งได้รวมวิธีการตรวจสอบสำหรับเรื่องเหล่านี้ด้วย ได้ใช้เป็นเกณฑ์ในการแสดงความเห็นของข้าพเจ้าต่องบการเงินโดยรวม เรื่องสำคัญในการตรวจสอบ พร้อมวิธีการตรวจสอบสำหรับแต่ละเรื่องมีดังต่อไปนี้

การรับรู้รายได้

เนื่องจากรายได้จากการให้บริการที่บริษัทฯ รับรู้ในแต่ละงวดมีจำนวนเงินที่มีสาระสำคัญเมื่อเปรียบเทียบกับรายได้รวมของบริษัทฯ ประกอบกับบริษัทฯ เข้าทำสัญญากับลูกค้าเป็นจำนวนมากและมีความหลากหลายของสัญญา ทำให้รายได้จากการให้บริการของบริษัทฯ มีแนวโน้มในการรับรู้รายได้ที่ซับซ้อน ดังนั้น ข้าพเจ้าจึงให้ความสำคัญกับการเกิดขึ้นจริงของรายได้และระยะเวลาในการรับรู้รายได้จากการให้บริการ ข้าพเจ้าได้ตรวจสอบการรับรู้รายได้จากการให้บริการของบริษัทฯ โดยการ

- ▶ ประเมินและทดสอบระบบสารสนเทศและระบบการควบคุมภายในที่สำคัญของบริษัทฯ ที่เกี่ยวข้องกับวงจรรายได้ โดยการสอบถามผู้รับผิดชอบ ทำความเข้าใจและเลือกตัวอย่างมาสุ่มทดสอบการปฏิบัติตามการควบคุมที่บริษัทฯ ออกแบบไว้
- ▶ สุ่มตัวอย่างเอกสารประกอบการให้บริการเพื่อตรวจสอบการรับรู้รายได้ว่าเป็นไปตามเงื่อนไขและสอดคล้องกับนโยบายการรับรู้รายได้ของบริษัทฯ
- ▶ สุ่มตรวจสอบเอกสารประกอบการให้บริการที่เกิดขึ้นช่วงใกล้สิ้นรอบระยะเวลาบัญชี
- ▶ สอบทานใบลดหนี้ที่บริษัทฯ ออกภายหลังวันสิ้นรอบระยะเวลาบัญชี
- ▶ วิเคราะห์เปรียบเทียบข้อมูลบัญชีรายได้แบบแยกย่อยเพื่อตรวจสอบความผิดปกติที่อาจเกิดขึ้นของรายได้จากการให้บริการตลอดรอบระยะเวลาบัญชี โดยเฉพาะรายการบัญชีที่ทำผ่านใบสำคัญทั่วไป

อุปกรณ์โครงข่าย

ตามที่กล่าวไว้ในหมายเหตุประกอบงบการเงินรวมข้อ 10 บัญชีอุปกรณ์โครงข่ายมียอดคงเหลือสุทธิตามบัญชีตามที่ปรากฏอยู่ในงบการเงินรวม ณ วันที่ 31 ธันวาคม 2560 เป็นจำนวน 3,200 ล้านบาท คิดเป็นร้อยละ 65 ของสินทรัพย์รวม ดังนั้น การพิจารณาค่าเพื่อการต่อจ่ายของอุปกรณ์โครงข่ายจึงต้องใช้ดุลยพินิจที่สำคัญของฝ่ายบริหารของบริษัทฯ ที่เกี่ยวข้องกับการคาดการณ์การใช้ประโยชน์ของสินทรัพย์ ผลการดำเนินงานในอนาคตและการประเมินแผนงานในอนาคตในการจัดการสินทรัพย์ของบริษัทฯ รวมถึงการกำหนดอัตราคิดลดและสมมติฐานที่สำคัญ ซึ่งทำให้เกิดความเสี่ยงเกี่ยวกับมูลค่าของอุปกรณ์โครงข่าย

ข้าพเจ้าได้ประเมินแบบจำลองทางการเงินที่ฝ่ายบริหารของบริษัทฯ เลือกใช้โดยการทำความเข้าใจกระบวนการพิจารณาของฝ่ายบริหารว่าสอดคล้องตามลักษณะการให้ประโยชน์ของสินทรัพย์ นอกจากนี้ ข้าพเจ้าได้ทำความเข้าใจและประเมินเรื่องดังต่อไปนี้

- ▶ ข้อสมมติที่ใช้ในการจัดทำแผนและการคาดการณ์กระแสเงินสดในอนาคตของบริษัทฯ โดยการทำความเข้าใจในกระบวนการที่ทำให้ได้มาซึ่งตัวเลขดังกล่าว เปรียบเทียบข้อสมมติดังกล่าวกับแหล่งข้อมูล และเปรียบเทียบประมาณการกระแสเงินสดในอดีตกับผลการดำเนินงานที่เกิดขึ้นจริง เพื่อประเมินการใช้ดุลยพินิจของฝ่ายบริหารในการประมาณการกระแสเงินสดที่คาดว่าจะได้รับในอนาคตดังกล่าว

- ▶ อัตราคิดลด โดยประเมินต้นทุนถั่วเฉลี่ยของเงินทุนและข้อมูลอื่นๆ และ

- ▶ ข้อสมมติและวิธีการที่ฝ่ายบริหารของบริษัทฯ ใช้ในการคำนวณหามูลค่ายุติธรรมของสินทรัพย์

คดีฟ้องร้อง

ตามที่กล่าวไว้ในหมายเหตุประกอบงบการเงินรวมข้อ 28.6 บริษัทฯ มีหนี้สินที่อาจเกิดขึ้นจากการถูกฟ้องร้อง เรียกค่าเสียหายและข้อพิพาททางการค้าอันเนื่องมาจากการเข้าสายไฟเบอร์ออฟติก โดยการพิจารณาคดีดังกล่าว ยังไม่แล้วเสร็จ ทำให้ฝ่ายบริหารจำเป็นต้องใช้ดุลยพินิจอย่างมากในการพิจารณาข้อกฎหมายต่างๆ ที่เกี่ยวข้องในการประเมินผลของคดีที่ถูกฟ้องร้องและข้อพิพาทเพื่อใช้ในการประมาณการหนี้สินจากความเสียหายดังกล่าว ซึ่งผลที่เกิดขึ้นจริงเมื่อการพิจารณาคดีและข้อพิพาทดังกล่าวสิ้นสุด อาจแตกต่างไปจากที่ได้มีการประมาณการไว้ จึงทำให้มีความเสี่ยงเกี่ยวกับการรับรู้ประมาณการหนี้สินหรือการเปิดเผยข้อมูลหนี้สินที่อาจเกิดขึ้นจากการถูกฟ้องร้องเรียกค่าเสียหายดังกล่าว

ข้าพเจ้าได้สอบถามฝ่ายบริหารและแผนกกฎหมายของบริษัทฯ เกี่ยวกับกระบวนการในการรวบรวมและควบคุมดูแลคดีฟ้องร้องที่

เกิดขึ้นและคงค้าง ณ วันที่ในงบการเงิน รวมถึงสอบทานรายการค่าใช้จ่ายค่าที่ปรึกษากฎหมายเพื่อสอบทานความครบถ้วนสมบูรณ์ของรายการคดีความต่างๆ ที่บริษัทฯ แจ้งให้ทราบ และสอบถามถึงรายละเอียด ความคืบหน้าของคดีฟ้องร้อง และวิธีการที่ผู้บริหารใช้ในการประมาณการหนี้สินจากคดีฟ้องร้อง และประเมินดุลยพินิจที่ฝ่ายบริหารใช้ในการประมาณการหนี้สินจากคดีฟ้องร้องดังกล่าว โดยการ

- ▶ สอบทานข้อกำหนดจากหน่วยงานที่เกี่ยวข้องที่บริษัทฯ ใช้อ้างอิงในการพิจารณาข้อพิพาท รวมถึงคำฟ้องและคำคัดค้านต่างๆ ทั้งของบริษัทฯ และคู่กรณีที่ได้นำเสนอต่อศาลเพื่อทำความเข้าใจในเบื้องต้นเกี่ยวกับข้อพิพาทที่เกิดขึ้น

- ▶ สอบทานเอกสารโต้ตอบระหว่างกันของบริษัทฯ และที่ปรึกษากฎหมายที่เกี่ยวข้อง และเอกสารที่เกี่ยวข้องซึ่งใช้ประกอบการพิจารณาของผู้บริหารในการใช้ผลงานของผู้เชี่ยวชาญภายนอก รวมถึงส่งหนังสือยืนยันไปยังที่ปรึกษากฎหมายภายนอกที่บริษัทฯ ใช้เพื่อให้รายงานรายละเอียด สถานะและความเห็นของ ที่ปรึกษากฎหมายเกี่ยวกับผลกระทบที่จะเกิดขึ้นกับบริษัทฯ เป็นลายลักษณ์อักษร โดยข้าพเจ้าได้ประเมิน ความรู้ความสามารถ ประสบการณ์ ความเป็นอิสระ ความสามารถ และความเที่ยงธรรมของที่ปรึกษากฎหมายตามมาตรฐานการสอบบัญชีที่เกี่ยวข้อง นอกจากนี้ ข้าพเจ้าได้สอบทานการเปิดเผยข้อมูลที่เกี่ยวข้องกับคดีฟ้องร้องและข้อพิพาททางการค้าในหมายเหตุประกอบงบการเงิน

ข้อมูลอื่น

ผู้บริหารเป็นผู้รับผิดชอบต่อข้อมูลอื่น ซึ่งรวมถึงข้อมูลที่รวมอยู่ในรายงานประจำปีของกลุ่มบริษัท (แต่ไม่รวมถึงงบการเงินและรายงานของผู้สอบบัญชีที่แสดงอยู่ในรายงานนั้น) ซึ่งคาดว่าจะถูกจัดเตรียมให้กับข้าพเจ้าภายหลังวันที่ในรายงานของผู้สอบบัญชีนี้ ความเห็นของข้าพเจ้าต่องบการเงินไม่ครอบคลุมถึงข้อมูลอื่นและข้าพเจ้าไม่ได้ให้ข้อสรุปในลักษณะการให้ความเชื่อมั่นในรูปแบบใดๆ ต่อข้อมูลอื่นนั้น

ความรับผิดชอบของข้าพเจ้าที่เกี่ยวข้องกับการตรวจสอบงบการเงินคือ การอ่านและพิจารณาว่าข้อมูลอื่นนั้น มีความขัดแย้งที่มีสาระสำคัญกับงบการเงินหรือกับความรู้ที่ได้รับจากการตรวจสอบของข้าพเจ้าหรือไม่ หรือปรากฏว่าข้อมูลอื่นแสดงขัดต่อข้อเท็จจริงอันเป็นสาระสำคัญหรือไม่

เมื่อข้าพเจ้าได้อ่านรายงานประจำปีของกลุ่มบริษัทตามที่กล่าวข้างต้นแล้ว และหากสรุปได้ว่ามีการแสดงข้อมูลที่ขัดต่อข้อเท็จจริงอันเป็นสาระสำคัญ ข้าพเจ้าจะสื่อสารเรื่องดังกล่าวให้ผู้มีหน้าที่ในการกำกับดูแลทราบเพื่อให้มีการดำเนินการแก้ไขที่เหมาะสมต่อไป

ความรับผิดชอบของผู้บริหารและผู้มีหน้าที่ในการกำกับดูแลต้องบการเงิน

ผู้บริหารมีหน้าที่รับผิดชอบในการจัดทำและนำเสนองบการเงินเหล่านี้โดยถูกต้องตามที่ควรตามมาตรฐานการรายงานทางการเงิน และรับผิดชอบเกี่ยวกับการควบคุมภายในที่ผู้บริหารพิจารณาว่าจำเป็นเพื่อให้สามารถจัดทำงบการเงินที่ปราศจากการแสดงข้อมูลที่ขัดต่อข้อเท็จจริงอันเป็นสาระสำคัญไม่ว่าจะเกิดจากการทุจริตหรือข้อผิดพลาด

ในการจัดทำงบการเงิน ผู้บริหารรับผิดชอบในการประเมินความสามารถของกลุ่มบริษัทในการดำเนินงานต่อเนื่อง การเปิดเผยเรื่องเกี่ยวกับการดำเนินงานต่อเนื่องในกรณีที่มีเรื่องดังกล่าว และการใช้เกณฑ์การบัญชีสำหรับกิจการที่ดำเนินงานต่อเนื่องเว้นแต่ผู้บริหารมีความตั้งใจที่จะเลิกกลุ่มบริษัทหรือหยุดดำเนินงานหรือไม่สามารถดำเนินงานต่อเนื่องอีกต่อไปได้

ผู้มีหน้าที่ในการกำกับดูแลมีหน้าที่ในการสอดส่องดูแลกระบวนการในการจัดทำรายงานทางการเงินของกลุ่มบริษัท

ความรับผิดชอบของผู้สอบบัญชีต่อการตรวจสอบงบการเงิน

การตรวจสอบของข้าพเจ้ามีวัตถุประสงค์เพื่อให้ได้ความเชื่อมั่นอย่างสมเหตุสมผลว่างบการเงินโดยรวมปราศจากการแสดงข้อมูลที่ขัดต่อข้อเท็จจริงอันเป็นสาระสำคัญหรือไม่ ไม่ว่าจะเกิดจากการทุจริตหรือข้อผิดพลาด และเสนอรายงานของผู้สอบบัญชีซึ่งรวมความเห็นของข้าพเจ้าอยู่ด้วย ความเชื่อมั่นอย่างสมเหตุสมผลคือความเชื่อมั่นในระดับสูงแต่ไม่ได้เป็นการรับประกันว่าการปฏิบัติงานตรวจสอบตามมาตรฐานการสอบบัญชีจะสามารถตรวจพบข้อมูลที่ขัดต่อข้อเท็จจริงอันเป็นสาระสำคัญที่มีอยู่ได้เสมอไป ข้อมูลที่ขัดต่อข้อเท็จจริงอาจเกิดจากการทุจริตหรือข้อผิดพลาดและถือว่ามีสาระสำคัญเมื่อคาดการณ์อย่างสมเหตุสมผลได้ว่ารายการที่ขัดต่อข้อเท็จจริง แต่ละรายการหรือทุกรายการรวมกันจะมีผลต่อการตัดสินใจทางเศรษฐกิจของผู้ใช้งบการเงินจากการใช้งบการเงินเหล่านี้

ในการตรวจสอบของข้าพเจ้าตามมาตรฐานการสอบบัญชี ข้าพเจ้าใช้ดุลยพินิจและการสังเกตและสงสัยเยี่ยงผู้ประกอบวิชาชีพตลอดการตรวจสอบ และข้าพเจ้าได้ปฏิบัติตามดังต่อไปนี้ด้วย

- ▶ ระบุและประเมินความเสี่ยงที่อาจมีการแสดงข้อมูลที่ขัดต่อข้อเท็จจริงอันเป็นสาระสำคัญในงบการเงินไม่ว่าจะเกิดจากการทุจริตหรือข้อผิดพลาด ออกแบบและปฏิบัติตามวิธีการตรวจสอบเพื่อตอบสนองต่อความเสี่ยงเหล่านั้น และได้หลักฐานการสอบบัญชีที่เพียงพอและเหมาะสมเพื่อเป็นเกณฑ์ในการแสดงความเห็นของ

ข้าพเจ้า ความเสี่ยงที่ไม่พบข้อมูลที่ขัดต่อข้อเท็จจริงอันเป็นสาระสำคัญ ซึ่งเป็นผลมาจากการทุจริตจะสูงกว่าความเสี่ยงที่เกิดจากข้อผิดพลาด เนื่องจากการทุจริตอาจเกี่ยวกับการสมรู้ร่วมคิด การปลอมแปลงเอกสารหลักฐาน การตั้งใจละเว้นการแสดงผลข้อมูล การแสดงข้อมูลที่ผิดตรงตามข้อเท็จจริงหรือการแทรกแซงการควบคุมภายใน

- ▶ ทำความเข้าใจเกี่ยวกับระบบการควบคุมภายในที่เกี่ยวข้องกับการตรวจสอบ เพื่อออกแบบวิธีการตรวจสอบให้เหมาะสมกับสถานการณ์ แต่ไม่ใช่เพื่อวัตถุประสงค์ในการแสดงความเห็นต่อความมีประสิทธิภาพของการควบคุมภายในของกลุ่มบริษัท

- ▶ ประเมินความเหมาะสมของนโยบายการบัญชีที่ผู้บริหารใช้และความสมเหตุสมผลของประมาณการทางบัญชีและการเปิดเผยข้อมูลที่เกี่ยวข้องที่ผู้บริหารจัดทำ

- ▶ สรุปเกี่ยวกับความเหมาะสมของการใช้เกณฑ์การบัญชีสำหรับกิจการที่ดำเนินงานต่อเนื่องของผู้บริหาร และสรุปจากหลักฐานการสอบบัญชีที่ได้รับว่าความไม่แน่นอนที่มีสาระสำคัญเกี่ยวกับเหตุการณ์หรือสถานการณ์ที่อาจเป็นเหตุให้เกิดข้อสงสัยอย่างน้อยสำคัญต่อความสามารถของกลุ่มบริษัทในการดำเนินงานต่อเนื่องหรือไม่ หากข้าพเจ้าได้ข้อสรุปว่าความไม่แน่นอนที่มีสาระสำคัญ ข้าพเจ้าจะต้องให้ข้อสังเกตไว้ในรายงานของผู้สอบบัญชีของข้าพเจ้าถึงการเปิดเผยข้อมูลที่เกี่ยวข้องในงบการเงินหรือหากเห็นว่าการเปิดเผยดังกล่าวไม่เพียงพอ ข้าพเจ้าจะแสดงความเห็นที่เปลี่ยนแปลงไป ข้อสรุปของข้าพเจ้าขึ้นอยู่กับหลักฐานการสอบบัญชีที่ได้รับจนถึงวันที่ในรายงานของผู้สอบบัญชีของข้าพเจ้า อย่างไรก็ตาม เหตุการณ์หรือสถานการณ์ในอนาคตอาจเป็นเหตุให้กลุ่มบริษัทต้องหยุดการดำเนินงานต่อเนื่องได้

- ▶ ประเมินการนำเสนอโครงสร้างและเนื้อหาของงบการเงินโดยรวม รวมถึงการเปิดเผยข้อมูลที่เกี่ยวข้อง ตลอดจนประเมินว่างบการเงินแสดงรายการและเหตุการณ์ที่เกิดขึ้นโดยถูกต้องตามที่ควรหรือไม่

- ▶ รวบรวมเอกสารหลักฐานการสอบบัญชีที่เหมาะสมอย่างเพียงพอเกี่ยวกับข้อมูลทางการเงินของกิจการหรือของกิจกรรมทางธุรกิจภายในกลุ่มบริษัทเพื่อแสดงความเห็นต่องบการเงินรวม ข้าพเจ้ารับผิดชอบต่อการกำหนดแนวทาง การควบคุมดูแล และการปฏิบัติงานตรวจสอบกลุ่มบริษัท ข้าพเจ้าเป็นผู้รับผิดชอบแต่เพียงผู้เดียวต่อความเห็นของข้าพเจ้า

ข้าพเจ้าได้สื่อสารกับผู้มีหน้าที่ในการกำกับดูแลในเรื่องต่างๆ ซึ่งรวมถึงขอบเขตและช่วงเวลาของการตรวจสอบตามที่ได้วางแผนไว้ ประเด็นที่มีนัยสำคัญที่พบจากการตรวจสอบรวมถึงข้อบกพร่องที่มีนัยสำคัญในระบบการควบคุมภายในหากข้าพเจ้าได้พบในระหว่างการตรวจสอบของข้าพเจ้า

ข้าพเจ้าได้ให้คำรับรองแก่ผู้มีหน้าที่ในการกำกับดูแลว่าข้าพเจ้าได้ปฏิบัติตามข้อกำหนดจรรยาบรรณที่เกี่ยวข้องกับความเป็นอิสระ และได้สื่อสารกับผู้มีส่วนได้เสียที่เกี่ยวข้องเกี่ยวกับความสัมพันธ์ทั้งหมดตลอดจนเรื่องอื่น ซึ่งข้าพเจ้าเชื่อว่ามีเหตุผลที่บุคคลภายนอกอาจพิจารณาว่ากระทบต่อความเป็นอิสระของข้าพเจ้าและมาตรการที่ข้าพเจ้าใช้เพื่อป้องกันไม่ให้ข้าพเจ้าขาดความเป็นอิสระ

จากเรื่องทั้งหลายที่สื่อสารกับผู้มีส่วนได้เสียในการกำกับดูแล ข้าพเจ้าได้พิจารณาเรื่องต่างๆ ที่มีนัยสำคัญที่สุดในการตรวจสอบงบการเงินในงวดปัจจุบันและกำหนดเป็นเรื่องสำคัญในการตรวจสอบ ข้าพเจ้าได้อธิบายเรื่องเหล่านี้ไว้ในรายงานของผู้สอบบัญชี เว้นแต่กฎหมายหรือข้อบังคับห้ามไม่ให้เปิดเผยเรื่องดังกล่าวต่อสาธารณะ หรือในสถานการณ์ที่ยากที่จะเกิดขึ้น ข้าพเจ้าพิจารณาว่าไม่ควรสื่อสารเรื่องดังกล่าวในรายงานของข้าพเจ้าเพราะการกระทำดังกล่าวสามารถ

คาดการณ์ได้อย่างสมเหตุสมผลว่าจะมีผลกระทบในทางลบมากกว่าผลประโยชน์ที่ผู้มีส่วนได้เสียสาธารณะ จะได้จากการสื่อสารดังกล่าว ข้าพเจ้าเป็นผู้รับผิดชอบงานสอบบัญชีและการนำเสนอรายงานฉบับนี้



พิมพีใจ มานิตขจรกิจ

ผู้สอบบัญชีรับอนุญาต เลขทะเบียน 4521

บริษัท สำนักงาน อีวาย จำกัด

กรุงเทพฯ: 24 กุมภาพันธ์ 2561

งบแสดงฐานะการเงิน

บริษัท ชิมโฟนี่ คอมมูนิเคชั่น จำกัด (มหาชน) และบริษัทย่อย

ณ วันที่ 31 ธันวาคม 2560

(หน่วย: บาท)

	หมายเหตุ	งบการเงินรวม		งบการเงินเฉพาะกิจการ	
		2560	2559	2560	2559
สินทรัพย์					
สินทรัพย์หมุนเวียน					
เงินสดและรายการเทียบเท่าเงินสด	7	969,348,144	81,419,025	967,975,725	79,920,849
ลูกหนี้การค้าและลูกหนี้อื่น	6, 8	197,457,343	207,178,978	197,457,343	207,117,819
สินค้าคงเหลือ		9,989,865	12,528,653	9,989,865	12,528,653
ค่าใช้จ่ายจ่ายล่วงหน้า		18,847,828	16,180,313	18,847,828	16,180,313
ภาษีซื้อรอเรียกคืน		8,420,734	32,599,806	8,420,734	32,599,806
สินทรัพย์หมุนเวียนอื่น		72,962,108	26,501,340	72,962,108	26,298,895
รวมสินทรัพย์หมุนเวียน		1,277,026,022	376,408,115	1,275,653,603	374,646,335
สินทรัพย์ไม่หมุนเวียน					
เงินลงทุนในบริษัทย่อย	9	-	-	-	2,313,871
อุปกรณ์โครงสร้าง	10	3,200,467,596	3,232,104,012	3,200,467,596	3,232,104,012
ที่ดิน อาคารและอุปกรณ์	11	328,989,651	341,427,645	328,711,031	340,930,818
สินทรัพย์ไม่มีตัวตน	12	26,420,290	27,951,590	26,414,271	27,941,591
เงินประกันอุปกรณ์โครงสร้าง		20,059,086	19,000,341	20,059,086	19,000,341
เงินประกันและเงินมัดจำอื่น		18,309,159	17,631,832	18,294,359	17,505,032
สินทรัพย์ภาษีเงินได้รอการตัดบัญชี	23	46,329,773	8,809,724	46,228,193	8,809,724
สินทรัพย์ไม่หมุนเวียนอื่น		11,839,320	13,533,332	11,661,968	13,533,332
รวมสินทรัพย์ไม่หมุนเวียน		3,652,414,875	3,660,458,476	3,651,836,504	3,662,138,721
รวมสินทรัพย์		4,929,440,897	4,036,866,591	4,927,490,107	4,036,785,056

หมายเหตุประกอบงบการเงินเป็นส่วนหนึ่งของงบการเงินนี้

งบแสดงฐานะการเงิน (ต่อ)

บริษัท ซิมโฟนี คอมมูนีเคชั่น จำกัด (มหาชน) และบริษัทย่อย

ณ วันที่ 31 ธันวาคม 2560

(หน่วย: บาท)

หมายเหตุ	งบการเงินรวม		งบการเงินเฉพาะกิจการ	
	2560	2559	2560	2559
หนี้สินและส่วนของผู้ถือหุ้น				
หนี้สินหมุนเวียน				
เงินกู้ยืมระยะสั้นจากสถาบันการเงิน	13	30,000,000	110,000,000	30,000,000
เจ้าหนี้การค้าและเจ้าหนี้อื่น	14	321,730,326	220,693,275	321,685,626
รายได้รอตัดบัญชีและเงินรับล่วงหน้า				
จากลูกค้าส่วนที่รับรู้ภายในหนึ่งปี		28,397,222	26,287,353	28,397,222
เงินกู้ยืมระยะยาวที่ถึงกำหนดชำระภายในหนึ่งปี	15	354,691,758	143,040,028	354,691,758
หนี้สินหมุนเวียนอื่น		18,376,248	51,769,711	18,371,847
รวมหนี้สินหมุนเวียน		753,195,554	551,790,367	753,146,453
หนี้สินไม่หมุนเวียน				
รายได้รอตัดบัญชีและเงินรับล่วงหน้า				
จากลูกค้า - สุทธิจากส่วนที่รับรู้ภายในหนึ่งปี		33,292,411	54,079,653	33,292,411
เงินกู้ยืมระยะยาว - สุทธิจากส่วนที่ถึงกำหนดชำระภายในหนึ่งปี	15	1,205,833,156	1,348,171,670	1,205,833,156
หุ้นกู้	16	658,247,174	657,097,820	658,247,174
สำรองผลประโยชน์ระยะยาวของพนักงาน	17	26,887,641	25,706,295	26,887,641
รวมหนี้สินไม่หมุนเวียน		1,924,260,382	2,085,055,438	1,924,260,382
รวมหนี้สิน		2,677,455,936	2,636,845,805	2,677,406,835
ส่วนของผู้ถือหุ้น				
ทุนเรือนหุ้น	18			
ทุนจดทะเบียน				
หุ้นสามัญ 444,977,028 หุ้น มูลค่าหุ้นละ 1 บาท				
(2559: หุ้นสามัญ 331,463,349 หุ้น มูลค่าหุ้นละ 1 บาท)		444,977,028	331,463,349	444,977,028
ทุนที่ออกและชำระแล้ว				
หุ้นสามัญ 433,654,887 หุ้น มูลค่าหุ้นละ 1 บาท				
(2559: หุ้นสามัญ 325,393,681 หุ้น มูลค่าหุ้นละ 1 บาท)		433,654,887	325,393,681	433,654,887
ส่วนเกินมูลค่าหุ้นสามัญ		1,384,395,054	555,545,269	1,384,395,054
ส่วนทุนจากการจ่ายโดยใช้หุ้นเป็นเกณฑ์	19	26,348,514	22,843,610	26,348,514
กำไรสะสม				
จัดสรรแล้ว - สำรองตามกฎหมาย	20	33,146,335	33,146,335	33,146,335
ยังไม่ได้จัดสรร		374,440,171	463,091,891	372,538,482
รวมส่วนของผู้ถือหุ้น		2,251,984,961	1,400,020,786	2,250,083,272
รวมหนี้สินและส่วนของผู้ถือหุ้น		4,929,440,897	4,036,866,591	4,927,490,107

หมายเหตุประกอบงบการเงินเป็นส่วนหนึ่งของงบการเงินนี้

งบกำไรขาดทุนเบ็ดเสร็จ

บริษัท ซิมโฟนี คอมมูนิเคชั่น จำกัด (มหาชน) และบริษัทย่อย

สำหรับปีสิ้นสุดวันที่ 31 ธันวาคม 2560

(หน่วย: บาท)

หมายเหตุ	งบการเงินรวม		งบการเงินเฉพาะกิจการ	
	2560	2559	2560	2559
กำไรขาดทุน:				
รายได้				
รายได้จากการให้บริการให้เช่าวงจร	6	1,388,728,612	1,366,613,676	1,388,728,612
รายได้จากค่าบริการจัดการและให้บริการบำรุงรักษาโครงข่าย		15,442,800	15,442,800	15,442,800
รายได้จากการขายอุปกรณ์โครงข่าย		4,113,668	20,838	4,113,668
รายได้อื่น		4,739,680	6,638,148	4,735,072
รวมรายได้		1,413,024,760	1,388,715,462	1,413,020,152
ค่าใช้จ่าย				
ต้นทุนการให้บริการและขาย		896,647,449	844,266,362	896,647,449
ค่าใช้จ่ายในการบริการ		86,696,465	71,945,356	86,696,465
ค่าใช้จ่ายในการบริหาร		457,804,133	259,667,855	459,605,497
รวมค่าใช้จ่าย		1,441,148,047	1,175,879,573	1,442,949,411
กำไร (ขาดทุน) ก่อนค่าใช้จ่ายทางการเงินและค่าใช้จ่ายภาษีเงินได้				
		(28,123,287)	212,835,889	(29,929,259)
ค่าใช้จ่ายทางการเงิน	22	(94,151,576)	(92,332,919)	(94,151,576)
กำไร (ขาดทุน) ก่อนค่าใช้จ่ายภาษีเงินได้		(122,274,863)	120,502,970	(124,080,835)
รายได้ (ค่าใช้จ่าย) ภาษีเงินได้	23	33,623,143	(21,143,005)	33,521,563
กำไร (ขาดทุน) สำหรับปี		(88,651,720)	99,359,965	(90,559,272)
กำไรขาดทุนเบ็ดเสร็จอื่น:				
กำไรขาดทุนเบ็ดเสร็จอื่นสำหรับปี		-	-	-
กำไรขาดทุนเบ็ดเสร็จรวมสำหรับปี		(88,651,720)	99,359,965	(90,559,272)
กำไรต่อหุ้น	24			
กำไร (ขาดทุน) ต่อหุ้นขั้นพื้นฐาน				
กำไร (ขาดทุน) ส่วนที่เป็นของผู้ถือหุ้นของบริษัทฯ		(0.27)	0.31	(0.28)

หมายเหตุประกอบงบการเงินเป็นส่วนหนึ่งของงบการเงินนี้

งบแสดงการเปลี่ยนแปลงส่วนของผู้ถือหุ้น

บริษัท ซิมโฟนี คอมมูนิเคชั่น จำกัด (มหาชน) และบริษัทย่อย

สำหรับปีสิ้นสุดวันที่ 31 ธันวาคม 2560

(หน่วย: บาท)

หมายเหตุ	ทุนเรือนหุ้น ที่ออก และ ชำระแล้ว	ส่วนเกิน มูลค่าหุ้น สามัญ	ส่วนทุนจากการ จ่ายโดยใช้หุ้น เป็นเกณฑ์	งบการเงินรวม		รวม	
				กำไรสะสม	กำไรสะสม		
				จัดสรรแล้ว - สำรองตาม กฎหมาย	ยังไม่ได้จัดสรร		
ยอดคงเหลือ ณ วันที่ 1 มกราคม 2559		300,364,200	555,545,269	15,795,287	30,600,000	394,088,983	1,296,393,739
กำไรสำหรับปี		-	-	-	-	99,359,965	99,359,965
กำไรขาดทุนเบ็ดเสร็จอื่น สำหรับปี		-	-	-	-	-	-
กำไรขาดทุนเบ็ดเสร็จ รวมสำหรับปี		-	-	-	-	99,359,965	99,359,965
หุ้นสามัญเพิ่มทุนจากการ ออกหุ้นปันผล	18, 27	25,029,481	-	-	-	(25,029,481)	-
โอนกำไรสะสมที่ยังไม่ได้ จัดสรรเป็นสำรองตาม กฎหมาย	20	-	-	-	2,546,335	(2,546,335)	-
ส่วนทุนจากการจ่าย โดยใช้หุ้นเป็นเกณฑ์	19	-	-	7,048,323	-	-	7,048,323
เงินปันผลจ่าย	27	-	-	-	-	(2,781,241)	(2,781,241)
ยอดคงเหลือ ณ วันที่ 31 ธันวาคม 2559		325,393,681	555,545,269	22,843,610	33,146,335	463,091,891	1,400,020,786
ยอดคงเหลือ ณ วันที่ 1 มกราคม 2560		325,393,681	555,545,269	22,843,610	33,146,335	463,091,891	1,400,020,786
ขาดทุนสำหรับปี		-	-	-	-	(88,651,720)	(88,651,720)
กำไรขาดทุนเบ็ดเสร็จอื่น สำหรับปี		-	-	-	-	-	-
กำไรขาดทุนเบ็ดเสร็จ รวมสำหรับปี		-	-	-	-	(88,651,720)	(88,651,720)
หุ้นสามัญเพิ่มทุนจากการ ออกหุ้นใหม่	18	108,261,206	828,849,785	-	-	-	937,110,991
ส่วนทุนจากการจ่าย โดยใช้หุ้นเป็นเกณฑ์	19	-	-	3,504,904	-	-	3,504,904
ยอดคงเหลือ ณ วันที่ 31 ธันวาคม 2560		433,654,887	1,384,395,054	26,348,514	33,146,335	374,440,171	2,251,984,961

หมายเหตุประกอบงบการเงินเป็นส่วนหนึ่งของงบการเงินนี้

งบแสดงการเปลี่ยนแปลงส่วนของผู้ถือหุ้น

บริษัท ซิมโฟนี คอมมูนิเคชั่น จำกัด (มหาชน) และบริษัทย่อย

สำหรับปีสิ้นสุดวันที่ 31 ธันวาคม 2560

(หน่วย: บาท)

หมายเหตุ	ทุนเรือนหุ้น ที่ออก และ ชำระแล้ว	ส่วนเกิน มูลค่าหุ้น สามัญ	ส่วนทุนจากการ จ่ายโดยใช้หุ้น เป็นเกณฑ์	กำไรสะสม		รวม	
				จัดสรรแล้ว - สำรองตาม กฎหมาย	ยังไม่ได้จัดสรร		
งบการเงินเฉพาะกิจการ							
ยอดคงเหลือ ณ วันที่ 1 มกราคม 2559	300,364,200	555,545,269	15,795,287	30,600,000	394,089,384	1,296,394,140	
กำไรสำหรับปี	-	-	-	-	99,365,427	99,365,427	
กำไรขาดทุนเบ็ดเสร็จอื่น สำหรับปี	-	-	-	-	-	-	
กำไรขาดทุนเบ็ดเสร็จ รวมสำหรับปี	-	-	-	-	99,365,427	99,365,427	
หุ้นสามัญเพิ่มทุนจากการ ออกหุ้นปันผล	18, 27	25,029,481	-	-	-	(25,029,481)	-
โอนกำไรสะสมที่ยังไม่ได้ จัดสรรเป็นสำรองตาม กฎหมาย	20	-	-	-	2,546,335	(2,546,335)	-
ส่วนทุนจากการจ่าย โดยใช้หุ้นเป็นเกณฑ์	19	-	-	7,048,323	-	-	7,048,323
เงินปันผลจ่าย	27	-	-	-	-	(2,781,241)	(2,781,241)
ยอดคงเหลือ ณ วันที่ 31 ธันวาคม 2559	325,393,681	555,545,269	22,843,610	33,146,335	463,097,754	1,400,026,649	
ยอดคงเหลือ ณ วันที่ 1 มกราคม 2560	325,393,681	555,545,269	22,843,610	33,146,335	463,097,754	1,400,026,649	
ขาดทุนสำหรับปี	-	-	-	-	(90,559,272)	(90,559,272)	
กำไรขาดทุนเบ็ดเสร็จอื่น สำหรับปี	-	-	-	-	-	-	
กำไรขาดทุนเบ็ดเสร็จ รวมสำหรับปี	-	-	-	-	(90,559,272)	(90,559,272)	
หุ้นสามัญเพิ่มทุนจากการ ออกหุ้นใหม่	18	108,261,206	828,849,785	-	-	-	937,110,991
ส่วนทุนจากการจ่าย โดยใช้หุ้นเป็นเกณฑ์	19	-	-	3,504,904	-	-	3,504,904
ยอดคงเหลือ ณ วันที่ 31 ธันวาคม 2560	433,654,887	1,384,395,054	26,348,514	33,146,335	372,538,482	2,250,083,272	

หมายเหตุประกอบงบการเงินเป็นส่วนหนึ่งของงบการเงินนี้

งบกระแสเงินสด

บริษัท ซิมโฟนี คอมมูนิเคชั่น จำกัด (มหาชน) และบริษัทย่อย

สำหรับปีสิ้นสุดวันที่ 31 ธันวาคม 2560

(หน่วย: บาท)

	งบการเงินรวม		งบการเงินเฉพาะกิจการ	
	2560	2559	2560	2559
กระแสเงินสดจากกิจกรรมดำเนินงาน				
กำไร (ขาดทุน) ก่อนภาษี	(122,274,863)	120,502,970	(124,080,835)	120,508,432
รายการปรับกระทบยอดกำไร (ขาดทุน) ก่อนภาษีเป็นเงินสดรับ (จ่าย) จากกิจกรรมดำเนินงาน				
ค่าเสื่อมราคา	462,883,809	415,315,922	462,730,499	415,082,269
ค่าตัดจำหน่ายสินทรัพย์ไม่มีตัวตน	7,876,101	8,387,959	7,872,121	8,383,979
ตัดจำหน่ายอุปกรณ์และอุปกรณ์โครงข่าย	4,746,020	2,274,821	4,690,912	2,274,821
ขาดทุน (กำไร) จากอัตราแลกเปลี่ยนที่ยังไม่เกิดขึ้น	5,547,236	(1,085,699)	5,547,236	(1,085,699)
กำไรจากการจำหน่ายอุปกรณ์และอุปกรณ์โครงข่าย	(1,194,330)	(1,044,307)	(1,194,330)	(1,044,307)
กำไรจากการจำหน่ายที่ดิน อาคารและอุปกรณ์	(679,844)	-	(679,833)	-
ค่าเผื่อหนี้สงสัยจะสูญ	3,425,507	6,870,429	3,364,348	6,870,429
ค่าเผื่อการด้อยค่าของอุปกรณ์โครงข่าย	173,074,250	3,822,749	173,074,250	3,822,749
ค่าเผื่อสินค้าล้าสมัย	1,756,304	-	1,756,304	-
ค่าเผื่อการด้อยค่าของเงินลงทุนในบริษัทย่อย	-	-	2,313,871	1,085,948
ค่าใช้จ่ายที่เกิดจากการจ่ายโดยใช้หุ้นเป็นเกณฑ์	3,504,904	7,048,323	3,504,904	7,048,323
สำรองผลประโยชน์ระยะยาวของพนักงาน	1,181,346	5,557,215	1,181,346	5,557,215
ดอกเบี้ยรับ	(455,106)	(168,203)	(450,574)	(163,672)
ค่าใช้จ่ายดอกเบี้ย	90,632,422	89,392,346	90,632,422	89,392,346
กำไรจากการดำเนินงานก่อนการเปลี่ยนแปลงในสินทรัพย์ และหนี้สินดำเนินงาน	630,023,756	656,874,525	630,262,641	657,732,833
สินทรัพย์ดำเนินงานลดลง (เพิ่มขึ้น)				
ลูกหนี้การค้าและลูกหนี้อื่น	1,446,301	(23,102,915)	1,446,301	(23,102,915)
สินค้าคงเหลือ	782,484	1,628,185	782,484	1,520,217
ค่าใช้จ่ายจ่ายล่วงหน้า	(2,667,515)	(243,798)	(2,667,515)	(243,798)
ภาษีซื้อหรือเรียกคืน	24,179,072	6,302,811	24,179,072	6,302,811
สินทรัพย์หมุนเวียนอื่น	(12,301,939)	(4,045,678)	(12,479,659)	(4,050,063)
เงินประกันอุปกรณ์โครงข่าย	(1,058,745)	16,645,590	(1,058,745)	16,645,590
เงินประกันและเงินมัดจำอื่น	(677,327)	583,962	(789,328)	584,163
สินทรัพย์ไม่หมุนเวียนอื่น	1,694,012	(2,685,523)	1,871,364	(2,685,523)
หนี้สินดำเนินงานเพิ่มขึ้น (ลดลง)				
เจ้าหนี้การค้าและเจ้าหนี้อื่น	36,730,542	3,543,361	36,765,542	3,046,099
รายได้รอตัดบัญชีและเงินรับล่วงหน้าจากลูกค้า	(18,677,372)	(20,608,580)	(18,677,372)	(20,608,580)
หนี้สินหมุนเวียนอื่น	(33,619,477)	30,992,919	(33,616,181)	31,056,875
เงินสดจากกิจกรรมดำเนินงาน	625,853,792	665,884,859	626,018,604	666,197,709
จ่ายดอกเบี้ย	(102,952,788)	(90,678,449)	(102,952,788)	(90,678,449)
จ่ายภาษีเงินได้	(34,158,830)	(34,614,447)	(34,183,555)	(34,583,613)
เงินสดสุทธิจากกิจกรรมดำเนินงาน	488,742,174	540,591,963	488,882,261	540,935,647

หมายเหตุประกอบงบการเงินเป็นส่วนหนึ่งของงบการเงินนี้

งบกระแสเงินสด (ต่อ)

บริษัท ซิมโฟนี คอมมูนิเคชั่น จำกัด (มหาชน) และบริษัทย่อย
สำหรับปีสิ้นสุดวันที่ 31 ธันวาคม 2560

(หน่วย: บาท)

	งบการเงินรวม		งบการเงินเฉพาะกิจการ	
	2560	2559	2560	2559
กระแสเงินสดจากกิจกรรมลงทุน				
เงินสดจ่ายเพื่อซื้ออุปกรณ์โครงข่าย	(481,713,053)	(840,319,213)	(481,713,053)	(840,319,213)
เงินสดจ่ายเพื่อซื้อที่ดิน อาคารและอุปกรณ์	(39,709,398)	(34,214,562)	(39,709,398)	(34,214,562)
เงินสดจ่ายเพื่อซื้อสินทรัพย์ไม่มีตัวตน	(6,629,054)	(17,138,474)	(6,629,054)	(17,138,474)
ดอกเบี้ยรับ	257,059	168,203	252,529	163,672
เงินสดรับจากการจำหน่ายอุปกรณ์และอุปกรณ์โครงข่าย	4,548,193	1,424,749	4,548,193	1,108,575
เงินสดรับจากการจำหน่ายที่ดิน อาคารและอุปกรณ์	923,513	-	913,713	-
เงินสดสุทธิใช้ไปในกิจกรรมลงทุน	(522,322,740)	(890,079,297)	(522,337,070)	(890,400,002)
กระแสเงินสดจากกิจกรรมจัดหาเงิน				
เงินกู้ยืมระยะสั้นจากสถาบันการเงินลดลง	(80,000,000)	(303,123,036)	(80,000,000)	(303,123,036)
จ่ายชำระคืนหนี้สินตามสัญญาเช่าการเงิน	-	(245,601)	-	(245,601)
เงินสดรับจากเงินกู้ยืมระยะยาว	212,460,000	547,382,000	212,460,000	547,382,000
จ่ายชำระคืนเงินกู้ยืมระยะยาว	(144,164,400)	(532,820,293)	(144,164,400)	(532,820,293)
เงินสดรับจากหุ้นกู้	-	660,000,000	-	660,000,000
เงินสดรับจากการออกหุ้นสามัญใหม่	952,698,613	-	952,698,613	-
ค่าธรรมเนียมการออกหุ้นใหม่	(19,484,528)	-	(19,484,528)	-
จ่ายเงินปันผล	-	(2,784,989)	-	(2,784,989)
เงินสดสุทธิจากกิจกรรมจัดหาเงิน	921,509,685	368,408,081	921,509,685	368,408,081
เงินสดและรายการเทียบเท่าเงินสดเพิ่มขึ้นสุทธิ	887,929,119	18,920,747	888,054,876	18,943,726
เงินสดและรายการเทียบเท่าเงินสดต้นปี	81,419,025	62,498,278	79,920,849	60,977,123
เงินสดและรายการเทียบเท่าเงินสดปลายปี (หมายเหตุ 7)	969,348,144	81,419,025	967,975,725	79,920,849
ข้อมูลกระแสเงินสดเปิดเผยเพิ่มเติม				
รายการที่ไม่ใช่เงินสดประกอบด้วย				
เจ้าหนี้ค่าซื้อและก่อสร้างอุปกรณ์โครงข่ายเพิ่มขึ้น (ลดลง)	66,040,339	(101,067,544)	66,040,339	(101,067,544)
เจ้าหนี้ค่าซื้อที่ดิน อาคารและอุปกรณ์เพิ่มขึ้น (ลดลง)	(1,948,940)	2,843,613	(1,948,940)	2,843,613
เจ้าหนี้ค่าซื้อสินทรัพย์ไม่มีตัวตนลดลง	(284,253)	(3,609,073)	(284,253)	(3,609,073)
จ่ายหุ้นปันผล	-	25,029,481	-	25,029,481
ตัดจำหน่ายค่าธรรมเนียมทางการเงินหุ้นกู้	(1,149,353)	(606,761)	(1,149,353)	(606,761)
ผลกระทบทางภาษีสำหรับค่าธรรมเนียมการออกหุ้นใหม่	3,896,906	-	3,896,906	-

หมายเหตุประกอบงบการเงินเป็นส่วนหนึ่งของงบการเงินนี้

หมายเหตุประกอบงบการเงินรวม

บริษัท ซิมโฟนี คอมมูนิเคชั่น จำกัด (มหาชน) และบริษัทย่อย

สำหรับปีสิ้นสุดวันที่ 31 ธันวาคม 2560

1. ข้อมูลทั่วไป

บริษัท ซิมโฟนี คอมมูนิเคชั่น จำกัด (มหาชน) (“บริษัทฯ”) เป็นบริษัทมหาชนซึ่งจัดตั้งและมีภูมิลำเนาในประเทศไทย ธุรกิจหลักของบริษัทฯ คือการให้บริการให้เช่าวงจรสื่อสารสัญญาณความเร็วสูง ที่อยู่ตามที่ตั้งทะเบียนของบริษัทฯ อยู่ที่ 123 ดิเกชั่นทาวเวอร์ส อาคารบี ชั้น 35-37 ถนนวิภาวดีรังสิต แขวงจอมพล เขตจตุจักร กรุงเทพมหานคร บริษัทฯ ได้รับใบอนุญาตจากคณะกรรมการกิจการกระจายเสียง กิจการโทรทัศน์และกิจการโทรคมนาคมแห่งชาติ (“กสทช.”) เพื่อให้บริการโทรคมนาคม ดังนี้

ประเภทใบอนุญาต	วันที่ได้รับใบอนุญาต	ระยะเวลาอนุญาต
ใบอนุญาตประกอบกิจการโทรคมนาคมแบบที่สอง*	15 มิถุนายน 2549	26 ปี
ใบอนุญาตการให้บริการอินเทอร์เน็ตแบบที่สอง	10 มิถุนายน 2559	5 ปี
ใบอนุญาตประกอบกิจการโทรคมนาคมแบบที่สาม**	10 สิงหาคม 2554	15 ปี
ใบอนุญาตการให้บริการอินเทอร์เน็ตแบบที่หนึ่ง	2 พฤษภาคม 2556	5 ปี

* บริษัทฯได้รับอนุญาตให้ขยายอายุใบอนุญาตประกอบกิจการโทรคมนาคมแบบที่สอง เมื่อวันที่ 18 ตุลาคม 2560

** บริษัทฯได้รับอนุญาตเพิ่มเติมในการให้บริการวงจรถ่านส่วนบุคคลระหว่างประเทศภาคพื้นน้ำ เมื่อวันที่ 24 มิถุนายน 2557

บริษัทฯ ผู้กักกันที่จะต้องปฏิบัติตามข้อกำหนดตามเงื่อนไขในใบอนุญาต และชำระค่าธรรมเนียม ตามใบอนุญาต และเงื่อนไขในการจัดให้มีบริการโทรคมนาคมพื้นฐานโดยทั่วถึงและบริการ เพื่อสังคมของคณะกรรมการกิจการกระจายเสียง กิจการโทรทัศน์ และกิจการโทรคมนาคมแห่งชาติ

2. เกณฑ์ในการจัดทำงานการเงิน

2.1 งบการเงินนี้จัดทำขึ้นตามมาตรฐานการรายงานทางการเงินที่กำหนดในพระราชบัญญัติวิชาชีพบัญชี พ.ศ. 2547 โดยแสดงรายการในงบการเงินตามข้อกำหนดในประกาศกรมพัฒนาธุรกิจการค้าลงวันที่ 11 ตุลาคม 2559 ออกตามความในพระราชบัญญัติการบัญชี พ.ศ. 2543

งบการเงินฉบับภาษาไทยเป็นงบการเงินฉบับที่บริษัทฯ ใช้เป็นทางการตามกฎหมาย งบการเงิน ฉบับภาษาอังกฤษแปลจากงบการเงินฉบับภาษาไทยนี้

งบการเงินนี้ได้จัดทำขึ้นโดยใช้เกณฑ์ราคาทุนเดิมวันแต่จะได้เปิดเผยเป็นอย่างอื่นในนโยบายการบัญชี

2.2 เกณฑ์ในการจัดทำงานการเงินรวม

ก) งบการเงินรวมนี้ได้จัดทำขึ้นโดยรวมงบการเงินของบริษัท ซิมโฟนี คอมมูนิเคชั่น จำกัด (มหาชน) (ซึ่งต่อไปนี้จะเรียกว่า “บริษัทฯ”) และบริษัทย่อย (ซึ่งต่อไปนี้จะเรียกว่า “บริษัทย่อย”) ดังต่อไปนี้

ชื่อบริษัท	ลักษณะธุรกิจ	จัดตั้งขึ้นในประเทศ	อัตราร้อยละของการถือหุ้น	
			2560	2559
บริษัท ไดมอนด์ โลก เซอร์วิส จำกัด	ให้บริการติดตั้งอุปกรณ์โครงข่าย (ปัจจุบันหยุดดำเนินการ)	ประเทศไทย	(ร้อยละ)	(ร้อยละ)
			100	100

ข) บริษัทฯ จะถือว่ามีการควบคุมกิจการที่เข้าไปลงทุนหรือบริษัทย่อยได้ หากบริษัทฯ มีสิทธิได้รับหรือมีส่วนได้เสียในผลตอบแทนของกิจการที่เข้าไปลงทุนและสามารถใช้อำนาจในการสั่งการกิจกรรมที่ส่งผลกระทบต่อ อย่างมีนัยสำคัญต่อจำนวนเงินผลตอบแทนนั้นได้

ค) บริษัทฯ นำงบการเงินของบริษัทย่อยมารวมในการจัดทำงบการเงินรวมตั้งแต่วันที่บริษัทฯ มีอำนาจในการควบคุมบริษัทย่อยจนถึงวันที่บริษัทฯ สิ้นสุดการควบคุมบริษัทย่อยนั้น

ง) งบการเงินของบริษัทย่อยได้จัดทำขึ้นโดยใช้นโยบายการบัญชีที่สำคัญเช่นเดียวกันกับนโยบายการบัญชีของบริษัทฯ

จ) ยอดคงค้างระหว่างบริษัทฯ และบริษัทย่อยรายการค้าระหว่างกันที่มีสาระสำคัญได้ถูกตัดออกจากงบการเงินรวมนี้แล้ว

2.3 บริษัทฯ จัดทำงบการเงินเฉพาะกิจการ โดยแสดงเงินลงทุนในบริษัทย่อยตามวิธีราคาทุน

3. มาตรฐานการรายงานทางการเงินใหม่

ก. มาตรฐานการรายงานทางการเงินที่เริ่มมีผลบังคับใช้ในปีปัจจุบัน

ในระหว่างปี บริษัทฯ และบริษัทย่อยได้นำมาตรฐานการรายงานทางการเงินและการตีความมาตรฐานการรายงานทางการเงินฉบับปรับปรุง (ปรับปรุง 2559) รวมถึงแนวปฏิบัติทางบัญชี ฉบับใหม่ซึ่งมีผลบังคับใช้สำหรับงบการเงินที่มีรอบระยะเวลาบัญชีที่เริ่มในหรือหลังวันที่ 1 มกราคม 2560 มาถือปฏิบัติ มาตรฐานการรายงานทางการเงินดังกล่าวได้รับการปรับปรุงหรือจัดให้มีขึ้นเพื่อให้มีเนื้อหาเท่าเทียมกับมาตรฐานการรายงานทางการเงินระหว่างประเทศ โดยส่วนใหญ่เป็นการปรับปรุงถ้อยคำและคำศัพท์ การตีความและการให้แนวปฏิบัติทางการบัญชีกับผู้ใช้มาตรฐาน การนำมาตรฐานการรายงานทางการเงินดังกล่าวมาถือปฏิบัตินี้ไม่มีผลกระทบต่ออย่างเป็นสาระสำคัญต่องบการเงินของบริษัทฯ และบริษัทย่อย

ข. มาตรฐานการรายงานทางการเงินที่จะมีผลบังคับใช้ในอนาคต

ในระหว่างปีปัจจุบัน สภาวิชาชีพบัญชีได้ประกาศใช้มาตรฐานการรายงานทางการเงินและการตีความมาตรฐานการรายงานทางการเงินฉบับปรับปรุง (ปรับปรุง 2560) จำนวนหลายฉบับ ซึ่งมีผลบังคับใช้สำหรับงบการเงินที่มีรอบระยะเวลาบัญชีที่เริ่มในหรือหลังวันที่ 1 มกราคม 2561 มาตรฐานการรายงานทางการเงินดังกล่าวได้รับการปรับปรุงหรือจัดให้มีขึ้นเพื่อให้มีเนื้อหาเท่าเทียมกับมาตรฐานการรายงานทางการเงินระหว่างประเทศ โดยส่วนใหญ่เป็นการปรับปรุงและอธิบายให้ชัดเจนเกี่ยวกับการเปิดเผยข้อมูลในหมายเหตุประกอบงบการเงิน

ฝ่ายบริหารของบริษัทฯ และบริษัทย่อยเชื่อว่ามาตรฐานการรายงานทางการเงินฉบับปรับปรุงจะไม่มีผลกระทบต่ออย่างเป็นสาระสำคัญต่องบการเงินเมื่อนำมาถือปฏิบัติ

4. นโยบายการบัญชีที่สำคัญ

4.1 การรับรู้รายได้

ขายสินค้า

รายได้จากการขายสินค้ารับรู้เมื่อบริษัทฯ ได้โอนความเสี่ยงและผลตอบแทนที่มีนัยสำคัญของความเป็นเจ้าของสินค้าให้กับผู้ซื้อแล้ว รายได้จากการขายแสดงมูลค่าตามราคาในใบกำกับสินค้า โดยไม่รวมภาษีมูลค่าเพิ่ม สำหรับสินค้าที่ได้ส่งมอบหลังจากหักส่วนลดแล้ว

รายได้จากการให้บริการ

รายได้จากการให้บริการให้เช่าวงจรและรายได้จากค่าบริการจัดการและให้บริการบำรุงรักษาโครงข่ายรับรู้เป็นรายได้เมื่อได้ให้บริการแล้ว

ดอกเบี้ยรับ

ดอกเบี้ยรับถือเป็นรายได้ตามเกณฑ์คงค้างโดยคำนึงถึงอัตราผลตอบแทนที่แท้จริง

4.2 เงินสดและรายการเทียบเท่าเงินสด

เงินสดและรายการเทียบเท่าเงินสด หมายถึง เงินสดและเงินฝากธนาคาร และเงินทุนระยะสั้นที่มีสภาพคล่องสูง ซึ่งถึงกำหนดจ่ายคืนภายในระยะเวลาไม่เกิน 3 เดือนนับจากวันที่ได้มาและไม่มีข้อจำกัดในการเบิกใช้

4.3 ลูกหนี้การค้าและลูกหนี้อื่น

ลูกหนี้การค้าและลูกหนี้อื่นแสดงมูลค่าตามจำนวนมูลค่าสุทธิที่จะได้รับ บริษัทฯ และบริษัทย่อยบันทึกค่าเผื่อหนี้สงสัยจะสูญสำหรับผลขาดทุนโดยประมาณที่อาจเกิดขึ้นจากการเก็บเงินจากลูกหนี้ไม่ได้ ซึ่งโดยทั่วไปพิจารณาจากประสบการณ์การเก็บเงินและการวิเคราะห์อายุหนี้

4.4 สินค้าคงเหลือ

สินค้าคงเหลือประกอบด้วยวัสดุ และอุปกรณ์โครงข่ายซึ่งแสดงมูลค่าตามราคาทุน (ตามวิธีเข้าก่อน ออกก่อน) หรือมูลค่าสุทธิที่จะได้รับแล้วแต่ราคาใดจะต่ำกว่า

4.5 เงินลงทุน

เงินลงทุนในบริษัทย่อยที่แสดงอยู่ในงบการเงินเฉพาะกิจการแสดงมูลค่าตามวิธีราคาทุนหักค่าเผื่อการด้อยค่า (ถ้ามี)

4.6 อุปกรณ์โครงข่ายและค่าเสื่อมราคา

อุปกรณ์โครงข่ายแสดงมูลค่าตามราคาทุนหักค่าเสื่อมราคาสะสม และค่าเผื่อการด้อยค่าของสินทรัพย์ (ถ้ามี) ค่าเสื่อมราคาของอุปกรณ์โครงข่ายคำนวณจากราคาทุนของสินทรัพย์โดยวิธีเส้นตรงตามอายุการให้ประโยชน์โดยประมาณ 5 - 20 ปี

ค่าเสื่อมราคารวมอยู่ในการคำนวณผลการดำเนินงาน โดยไม่มีการคิดค่าเสื่อมราคาสำหรับสินทรัพย์ระหว่างติดตั้ง

บริษัทฯ และบริษัทย่อยตัดรายการอุปกรณ์โครงข่ายออกจากบัญชีเมื่อจำหน่ายสินทรัพย์หรือคาดว่าจะไม่ได้รับประโยชน์เชิงเศรษฐกิจในอนาคตจากการใช้หรือการจำหน่ายสินทรัพย์ (บริษัทฯ จะประเมินประโยชน์เชิงเศรษฐกิจในอนาคตของสินทรัพย์เป็นประจำ) รายการผลกำไรหรือขาดทุนจากการจำหน่ายสินทรัพย์จะรับรู้ในส่วนของกำไรหรือขาดทุนเมื่อบริษัทฯ และบริษัทย่อยตัดรายการสินทรัพย์นั้นออกจากบัญชี

4.7 ที่ดิน อาคารและอุปกรณ์ และค่าเสื่อมราคา

ที่ดินแสดงมูลค่าตามราคาทุน อาคารและอุปกรณ์แสดงมูลค่าตามราคาทุนหักค่าเสื่อมราคาสะสม และค่าเผื่อการด้อยค่าของสินทรัพย์ (ถ้ามี) ค่าเสื่อมราคาของอาคารและอุปกรณ์คำนวณจากราคาทุนของสินทรัพย์โดยวิธีเส้นตรงตามอายุการให้ประโยชน์โดยประมาณดังนี้

อาคาร	20 ปี
ส่วนปรับปรุงสินทรัพย์เช่า	5 และ 9 ปี
เครื่องตกแต่งและติดตั้งและเครื่องใช้สำนักงาน	5 ปี
ยานพาหนะ	5 ปี

ค่าเสื่อมราคารวมอยู่ในการคำนวณผลการดำเนินงาน โดยไม่มีการคิดค่าเสื่อมราคาสำหรับที่ดินและสินทรัพย์ระหว่างก่อสร้างและติดตั้ง

บริษัทฯ และบริษัทย่อยตัดรายการที่ดิน อาคารและอุปกรณ์ออกจากบัญชี เมื่อจำหน่ายสินทรัพย์หรือคาดว่าจะไม่ได้รับประโยชน์เชิงเศรษฐกิจในอนาคตจากการใช้หรือการจำหน่ายสินทรัพย์ รายการผลกำไรหรือขาดทุนจากการจำหน่ายสินทรัพย์จะรับรู้ในส่วนของกำไรหรือขาดทุนเมื่อบริษัทฯ และบริษัทย่อยตัดรายการสินทรัพย์นั้นออกจากบัญชี

4.8 ต้นทุนการกู้ยืม

ต้นทุนการกู้ยืมของเงินกู้ที่ใช้ในการได้มา การก่อสร้าง หรือการผลิตสินทรัพย์ที่ต้องใช้ระยะเวลานานในการแปลงสภาพให้พร้อมใช้หรือขาย ได้ถูกนำไปรวมเป็นราคาทุนของสินทรัพย์จนกว่าสินทรัพย์นั้น

จะอยู่ในสภาพพร้อมที่จะใช้ได้ตามที่มุ่งประสงค์ ส่วนต้นทุนการกู้ยืมอื่นถือเป็นค่าใช้จ่ายในงวดที่เกิดรายการ ต้นทุนการกู้ยืมประกอบด้วยดอกเบี้ยและต้นทุนอื่นที่เกิดขึ้นจากการกู้ยืมนั้น

4.9 สินทรัพย์ไม่มีตัวตนและค่าตัดจำหน่าย

บริษัทฯ และบริษัทย่อยบันทึกต้นทุนเริ่มแรกของสินทรัพย์ไม่มีตัวตนตามราคาทุน ภายหลังจากการรับรู้รายการเริ่มแรก สินทรัพย์ไม่มีตัวตนแสดงมูลค่าตามราคาทุนหักค่าตัดจำหน่ายสะสมและค่าเผื่อการด้อยค่าสะสม (ถ้ามี) ของสินทรัพย์นั้น

บริษัทฯ และบริษัทย่อยตัดจำหน่ายสินทรัพย์ไม่มีตัวตนที่มีอายุการให้ประโยชน์จำกัดอย่างมีระบบตลอดอายุการให้ประโยชน์เชิงเศรษฐกิจของสินทรัพย์นั้น และจะประเมินการด้อยค่าของสินทรัพย์ดังกล่าวเมื่อมีข้อบ่งชี้ว่าสินทรัพย์นั้นเกิดการด้อยค่าบริษัทฯ และบริษัทย่อยจะทบทวนระยะเวลา การตัดจำหน่ายและวิธีการตัดจำหน่ายของสินทรัพย์ไม่มีตัวตนดังกล่าวทุกสิ้นปีเป็นอย่างน้อย ค่าตัดจำหน่ายรับรู้เป็นค่าใช้จ่ายในส่วนของกำไรหรือขาดทุน สินทรัพย์ไม่มีตัวตนที่มีอายุการให้ประโยชน์จำกัดมีดังนี้

	อายุการให้ประโยชน์
คอมพิวเตอร์ซอฟต์แวร์	5 ปี

4.10 ค่าธรรมเนียมทางการเงินรอตัดจ่าย

ค่าใช้จ่ายทางการเงินที่เกี่ยวข้องกับการกู้ยืมเงินซึ่งเกิดขึ้นก่อนหรือ ณ วันทำสัญญาวางเงินสินเชื่อและก่อนการเบิกถอนเงินกู้ยืมจะถูกบันทึกเป็นค่าธรรมเนียมทางการเงินรอตัดจ่าย ค่าธรรมเนียมทางการเงินรอตัดจ่ายจะตัดจ่ายตามสัดส่วนของเงินกู้ยืมที่ได้เบิกถอนแล้วจะแสดงหักจากเงินกู้ยืม ที่เกี่ยวข้องและถูกตัดจำหน่ายโดยวิธีอัตราดอกเบี้ยที่แท้จริงตามอายุของเงินกู้

ค่าตัดจำหน่ายค่าธรรมเนียมทางการเงินรอตัดจ่ายรวมอยู่ในส่วนของกำไรหรือขาดทุน

4.11 รายการธุรกิจกับบุคคลหรือกิจการที่เกี่ยวข้องกัน

บุคคลหรือกิจการที่เกี่ยวข้องกันกับบริษัทฯ และบริษัทย่อยหมายถึง บุคคลหรือกิจการที่มีอำนาจควบคุมบริษัทฯ หรือถูกบริษัทฯ ควบคุมไม่ว่าจะเป็นโดยทางตรงหรือทางอ้อม หรืออยู่ภายใต้การควบคุมเดียวกันกับบริษัทฯ

นอกจากนี้ บุคคลหรือกิจการที่เกี่ยวข้องกันยังหมายรวมถึงบริษัทร่วมและบุคคลหรือกิจการที่มีสิทธิออกเสียงโดยทางตรงหรือทางอ้อมซึ่งทำให้มีอิทธิพลอย่างเป็นสาระสำคัญกับบริษัทฯ ผู้บริหารสำคัญ กรรมการหรือพนักงานของบริษัทฯ ที่มีอำนาจในการวางแผนและควบคุมการดำเนินงานของบริษัทฯ และบริษัทย่อย

4.12 สัญญาเช่าระยะยาว

สัญญาเช่าอุปกรณ์ที่ความเสี่ยงและผลตอบแทนของความเป็นเจ้าของส่วนใหญ่ได้โอนไปให้กับผู้เช่าถือเป็นสัญญาเช่าการเงิน สัญญาเช่าการเงินจะบันทึกเป็นรายจ่ายฝ่ายทุนด้วยมูลค่ายุติธรรมของสินทรัพย์ที่เช่าหรือมูลค่าปัจจุบันสุทธิของจำนวนเงินที่ต้องจ่ายตามสัญญาเช่าแล้วแต่มูลค่าใด จะต่ำกว่าภาระผูกพันตามสัญญาเช่าหักค่าใช้จ่ายทางการเงินจะบันทึกเป็นหนี้สินระยะยาว ส่วนดอกเบี้ยจ่ายจะบันทึกในส่วนของกำไรหรือขาดทุนตลอดอายุของสัญญาเช่า สินทรัพย์ที่ได้มาตามสัญญาเช่าการเงินจะคิดค่าเสื่อมราคาตลอดอายุการใช้งานของสินทรัพย์ที่เช่า

สัญญาเช่าที่ดิน อาคาร และอุปกรณ์ที่ความเสี่ยงและผลตอบแทนของความเป็นเจ้าของส่วนใหญ่ไม่ได้โอนไปให้กับผู้เช่าถือเป็นสัญญาเช่าดำเนินงาน จำนวนเงินที่จ่ายตามสัญญาเช่าดำเนินงานรับรู้เป็นค่าใช้จ่ายในส่วนกำไรหรือขาดทุนตามวิธีเส้นตรงตลอดอายุของสัญญาเช่า

4.13 เงินตราต่างประเทศ

บริษัทฯ แสดงงบการเงินรวมและงบการเงินเฉพาะกิจการเป็นสกุลเงินบาท ซึ่งเป็นสกุลเงินที่ใช้ในการดำเนินงานของบริษัทฯ รายการต่างๆ ของแต่ละกิจการที่รวมอยู่ในงบการเงินรวมวัดมูลค่าด้วยสกุลเงินที่ใช้ในการดำเนินงานของแต่ละกิจการนั้น

รายการที่เป็นเงินตราต่างประเทศแปลงค่าเป็นเงินบาทโดยใช้อัตราแลกเปลี่ยน ณ วันที่เกิดรายการ สินทรัพย์และหนี้สินที่เป็นตัวเงินซึ่งอยู่ในสกุลเงินตราต่างประเทศได้แปลงค่าเป็นเงินบาทโดยใช้อัตราแลกเปลี่ยน ณ วันสิ้นรอบระยะเวลารายงาน หรือหากเป็นรายการที่ได้มีการทำสัญญาตกลงอัตราแลกเปลี่ยนล่วงหน้าไว้ ก็จะแปลงค่าโดยใช้อัตราแลกเปลี่ยนที่ตกลงล่วงหน้านั้น

กำไรและขาดทุนที่เกิดจากการเปลี่ยนแปลงในอัตราแลกเปลี่ยนได้รวมอยู่ในการคำนวณ ผลการดำเนินงาน

4.14 การด้อยค่าของสินทรัพย์

ทุกวันสิ้นรอบระยะเวลารายงาน บริษัทฯ และบริษัทย่อยจะทำการประเมินการด้อยค่าของอุปกรณ์โครงข่าย ที่ดิน อาคารและอุปกรณ์หรือสินทรัพย์ที่ไม่มีตัวตนอื่นของบริษัทฯ และบริษัทย่อย หากมีข้อบ่งชี้ว่าสินทรัพย์ดังกล่าวอาจด้อยค่า บริษัทฯ และบริษัทย่อยรับรู้ขาดทุนจากการด้อยค่าเมื่อมูลค่าที่คาดว่าจะได้รับคืนของสินทรัพย์มีมูลค่าต่ำกว่ามูลค่าตามบัญชีของสินทรัพย์นั้น ทั้งนี้ มูลค่าที่คาดว่าจะได้รับคืนหมายถึงมูลค่ายุติธรรมหักต้นทุนในการขายของสินทรัพย์หรือมูลค่าจากการใช้สินทรัพย์แล้วแต่ราคาใดจะสูงกว่าในการประเมินมูลค่าจากการใช้สินทรัพย์บริษัทฯ และบริษัทย่อยประมาณการกระแสเงินสดในอนาคตที่กิจการคาดว่าจะได้รับจากสินทรัพย์และคำนวณคิดลดเป็นมูลค่าปัจจุบันโดยใช้อัตราคิดลดก่อนภาษีที่สะท้อนถึงการประเมินความเสี่ยงในสภาพตลาด

ปัจจุบันของเงินสดตามระยะเวลาและความเสี่ยงซึ่งเป็นลักษณะเฉพาะของสินทรัพย์ที่กำลังพิจารณาอยู่ในการประเมินมูลค่ายุติธรรมหักต้นทุนในการขาย บริษัทฯ และบริษัทย่อยใช้แบบจำลองการประเมินมูลค่าที่ดีที่สุดซึ่งเหมาะสมกับสินทรัพย์ ซึ่งสะท้อนถึงจำนวนเงินที่กิจการสามารถจะได้อาจมาจากการจำหน่ายสินทรัพย์หักด้วยต้นทุนในการจำหน่าย โดยการจำหน่ายนั้นผู้ซื้อและผู้ขายมีความรอบรู้และเต็มใจในการแลกเปลี่ยนและสามารถต่อรองราคากันได้อย่างเป็นอิสระในลักษณะของผู้ที่ไม่มีความเกี่ยวข้องกัน บริษัทฯ และบริษัทย่อยจะรับรู้รายการขาดทุนจากการด้อยค่าในส่วนกำไรหรือขาดทุน

หากในการประเมินการด้อยค่าของสินทรัพย์ มีข้อบ่งชี้ที่แสดงให้เห็นว่ามูลค่าขาดทุนจากการด้อยค่าของสินทรัพย์ที่รับรู้ในงวดก่อนได้หมดไปหรือลดลง บริษัทฯ และบริษัทย่อยจะประมาณมูลค่าที่คาดว่าจะได้รับคืนของสินทรัพย์นั้น และจะกลับรายการผลขาดทุนจากการด้อยค่าที่รับรู้ในงวดก่อนก็ต่อเมื่อมีการเปลี่ยนแปลงประมาณการที่ใช้กำหนดมูลค่าที่คาดว่าจะได้รับคืนภายหลังจากการรับรู้ผลขาดทุนจากการด้อยค่าครั้งล่าสุด โดยมูลค่าตามบัญชีของสินทรัพย์ที่เพิ่มขึ้นจากการกลับรายการผลขาดทุนจากการด้อยค่าต้องไม่สูงกว่ามูลค่าตามบัญชีที่ควรจะเป็นหากกิจการไม่เคยรับรู้ผลขาดทุนจากการด้อยค่าของสินทรัพย์ในงวดก่อนๆ บริษัทฯ และบริษัทย่อยจะบันทึกกลับรายการผลขาดทุนจากการด้อยค่าของสินทรัพย์โดยรับรู้ไปยังส่วนกำไรหรือขาดทุนทันที

4.15 ผลประโยชน์ของพนักงาน

ผลประโยชน์ระยะสั้นของพนักงาน

บริษัทฯ และบริษัทย่อยรับรู้ เงินเดือน ค่าจ้าง โบนัส และเงินสมทบกองทุนประกันสังคมเป็นค่าใช้จ่ายเมื่อเกิดรายการ

ผลประโยชน์หลังออกจางานของพนักงาน

โครงการสมทบเงิน

บริษัทฯ และพนักงานได้ร่วมกันจัดตั้งกองทุนสำรองเลี้ยงชีพ ซึ่งประกอบด้วยเงินที่พนักงานจ่ายสะสมและเงินที่บริษัทฯ จ่ายสมทบให้เป็นรายเดือน สินทรัพย์ของกองทุนสำรองเลี้ยงชีพได้แยกออกจากสินทรัพย์ของบริษัทฯ เงินที่บริษัทฯ จ่ายสมทบกองทุนสำรองเลี้ยงชีพบันทึกเป็นค่าใช้จ่ายในปีที่เกิดรายการ

โครงการผลประโยชน์หลังออกจางาน

บริษัทฯ มีภาระสำหรับเงินชดเชยที่ต้องจ่ายให้แก่พนักงานเมื่อออกจากงานตามกฎหมายแรงงาน ซึ่งบริษัทฯ ถือว่าเงินชดเชยดังกล่าวเป็นโครงการผลประโยชน์หลังออกจางานสำหรับพนักงาน บริษัทฯ คำนวณหนี้สินตามโครงการผลประโยชน์หลังออกจางานของพนักงานโดยใช้วิธีคิดลด แต่ละหน่วยที่ประมาณการไว้ (Projected Unit Credit Method) โดยผู้เชี่ยวชาญอิสระได้ทำการประเมินภาระผูกพันดังกล่าวตามหลักคณิตศาสตร์ประกันภัย

ผลกำไรหรือขาดทุนจากการประมาณการตามหลักคณิตศาสตร์ ประกันภัย สำหรับโครงการผลประโยชน์หลังออกจากงานของ พนักงานจะรับรู้ทันทีในกำไรขาดทุนเบ็ดเสร็จอื่น

4.16 ประมาณการหนี้สิน

บริษัทฯ และบริษัทย่อยจะบันทึกประมาณการหนี้สินไว้ในบัญชีเมื่อ ภาระผูกพันซึ่งเป็นผลมาจากเหตุการณ์ในอดีตได้เกิดขึ้นแล้ว และมีความเป็นไปได้ค่อนข้างแน่นอนว่าบริษัทฯ และบริษัทย่อยจะเสีย ทรัพยากรเชิงเศรษฐกิจไปเพื่อปลดปล่อยภาระผูกพันนั้น และ บริษัทฯ และบริษัทย่อยสามารถประมาณมูลค่าภาระผูกพันนั้นได้อย่างน่าเชื่อถือ

4.17 ภาษีเงินได้

ภาษีเงินได้ประกอบด้วยภาษีเงินได้ปัจจุบันและภาษีเงินได้รอการ ตัดบัญชี

ภาษีเงินได้ปัจจุบัน

บริษัทฯ และบริษัทย่อยบันทึกภาษีเงินได้ปัจจุบันตามจำนวนที่คาดว่าจะจ่ายให้กับหน่วยงานจัดเก็บภาษีของรัฐ โดยคำนวณจากกำไร ทางภาษีตามหลักเกณฑ์ที่กำหนดในกฎหมายภาษีอากร

ภาษีเงินได้รอการตัดบัญชี

บริษัทฯ และบริษัทย่อยบันทึกภาษีเงินได้รอการตัดบัญชีของผล แตกต่างชั่วคราวระหว่างราคาตามบัญชีของสินทรัพย์และหนี้สิน ณ วันสิ้นรอบระยะเวลารายงานกับฐานภาษีของสินทรัพย์และ หนี้สินที่เกี่ยวข้องนั้น โดยใช้อัตราภาษีที่มีผลบังคับใช้ ณ วันสิ้นรอบ ระยะเวลารายงาน

บริษัทฯ และบริษัทย่อยรับรู้หนี้สินภาษีเงินได้รอการตัดบัญชีของ ผลแตกต่างชั่วคราวที่ต้องเสียภาษีทุกรายการ แต่รับรู้สินทรัพย์ภาษี เงินได้รอการตัดบัญชีสำหรับผลแตกต่างชั่วคราวที่ใช้หักภาษี รวมทั้งผลขาดทุนทางภาษีที่ยังไม่ได้ใช้ในจำนวนเท่าที่ความเป็นไปได้ ค่อนข้างแน่ที่บริษัทฯ และบริษัทย่อยจะมีกำไรทางภาษีเพียงพอต่อ เพียงพอที่จะใช้ประโยชน์จากผลแตกต่างชั่วคราวที่ใช้หักภาษีและ ผลขาดทุนทางภาษีที่ยังไม่ได้ใช้นั้น

บริษัทฯ และบริษัทย่อยจะทบทวนมูลค่าตามบัญชีของสินทรัพย์ ภาษีเงินได้รอการตัดบัญชีทุกสิ้นรอบระยะเวลารายงานและจะ ทำการปรับลดมูลค่าตามบัญชีดังกล่าว หากมีความเป็นไปได้ค่อนข้าง แน่ที่บริษัทฯ และบริษัทย่อยจะไม่มีกำไรทางภาษีเพียงพอต่อ การนำสินทรัพย์ภาษีเงินได้รอการตัดบัญชีทั้งหมดหรือบางส่วนมา ใช้ประโยชน์

บริษัทฯ และบริษัทย่อยจะบันทึกภาษีเงินได้รอการตัดบัญชีโดยตรง ไปยังส่วนของผู้ถือหุ้นหากภาษี ที่เกิดขึ้นเกี่ยวข้องกับรายการที่ได้ บันทึกโดยตรงไปยังส่วนของผู้ถือหุ้น

4.18 ตราสารอนุพันธ์

สัญญาซื้อขายเงินตราต่างประเทศล่วงหน้า

ลูกหนี้และเจ้าหนี้ตามสัญญาซื้อขายเงินตราต่างประเทศล่วงหน้า จะถูกแปลงค่าตามอัตราแลกเปลี่ยน ณ วันสิ้นรอบระยะเวลารายงาน กำไรขาดทุนที่ยังไม่เกิดขึ้นจากการแปลงค่าเงินตราต่างประเทศ ดังกล่าวจะถูกบันทึกในส่วนของกำไรหรือขาดทุน ส่วนเกินหรือ ส่วนลดที่เกิดขึ้นจากการทำสัญญาจะถูกตัดจำหน่ายด้วยวิธีเส้นตรง ตามอายุของสัญญา

สัญญาแลกเปลี่ยนอัตราดอกเบี้ย

บริษัทฯ รับรู้จำนวนสุทธิของดอกเบี้ยที่ได้รับจาก/จ่ายให้แก่คู่สัญญา ตามสัญญาแลกเปลี่ยนอัตราดอกเบี้ยเป็นรายได้/ค่าใช้จ่ายตาม เกณฑ์คงค้าง

4.19 การจ่ายโดยใช้หุ้นเป็นเกณฑ์ที่ชำระด้วยตราสารทุน

บริษัทฯ รับรู้โครงการจ่ายโดยใช้หุ้นเป็นเกณฑ์เมื่อได้รับบริการจาก พนักงานตามมูลค่ายุติธรรมของสิทธิซื้อหุ้น ณ วันให้สิทธิ โดยบันทึก เป็นค่าใช้จ่ายตามเงื่อนไขของระยะเวลาการให้บริการของพนักงาน ที่กำหนดไว้ในโครงการพร้อมกับรับรู้ “ส่วนทุนจากการจ่ายโดยใช้ หุ้นเป็นเกณฑ์” ในส่วนของผู้ถือหุ้น

ในการประมาณมูลค่ายุติธรรมของการจ่ายโดยใช้หุ้นเป็นเกณฑ์ ดังกล่าว ฝ่ายบริหารต้องใช้ดุลยพินิจในการวัดมูลค่า รวมทั้งสมมติฐาน ต่างๆ ที่เหมาะสม เช่น อายุของสิทธิซื้อหุ้น ความผันผวนของราคา หุ้น และอัตราเงินปันผล เป็นต้น

4.20 การวัดมูลค่ายุติธรรม

มูลค่ายุติธรรม หมายถึง ราคาที่คาดว่าจะได้รับจากการขายสินทรัพย์ หรือเป็นราคาที่จะต้องจ่ายเพื่อโอนหนี้สินให้ผู้อื่นโดยรายการดังกล่าวเป็นรายการที่เกิดขึ้นในสภาพปกติระหว่างผู้ซื้อและผู้ขาย (ผู้ร่วมในตลาด) ณ วันที่วัดมูลค่าบริษัทฯ และบริษัทย่อยใช้ราคา เสนอซื้อขายในตลาดที่มีสภาพคล่องในการวัดมูลค่ายุติธรรมของ สินทรัพย์และหนี้สินซึ่งมาตรฐานการรายงานทางการเงินที่เกี่ยวข้อง กำหนดให้ต้องวัดมูลค่าด้วยมูลค่ายุติธรรม ยกเว้นในกรณีที่ไม่ มีตลาดที่มีสภาพคล่องสำหรับสินทรัพย์หรือหนี้สินที่มีลักษณะเดียวกัน หรือไม่สามารถหาราคาเสนอซื้อขายในตลาดที่มีสภาพคล่องได้ บริษัทฯ และบริษัทย่อยจะประมาณมูลค่ายุติธรรมโดยใช้เทคนิค การประเมินมูลค่าที่เหมาะสมกับแต่ละสถานการณ์ และพยายาม ใช้ข้อมูลที่สามารถสังเกตได้ที่เกี่ยวข้องกับสินทรัพย์หรือหนี้สินที่จะ วัดมูลค่ายุติธรรมนั้นให้มากที่สุด

ลำดับขั้นของมูลค่ายุติธรรมที่ใช้วัดมูลค่าและเปิดเผยมูลค่ายุติธรรม ของสินทรัพย์และหนี้สินในงบการเงินแบ่งออกเป็นสามระดับตาม ประเภทของข้อมูลที่นำมาใช้ในการวัดมูลค่ายุติธรรม ดังนี้

- ▶ ระดับ 1 ใช้ข้อมูลราคาเสนอซื้อขายของสินทรัพย์หรือหนี้สินอย่างเดียวกันในตลาดที่มีสภาพคล่อง
 - ▶ ระดับ 2 ใช้ข้อมูลอื่นที่สามารถสังเกตได้ของสินทรัพย์หรือหนี้สิน ไม่ว่าจะป็นข้อมูลทางตรงหรือทางอ้อม
 - ▶ ระดับ 3 ใช้ข้อมูลที่ไม่สามารถสังเกตได้ เช่น ข้อมูลเกี่ยวกับกระแสเงินในอนาคตที่กิจการประมาณขึ้น
- ทุกวันสิ้นรอบระยะเวลารายงาน บริษัทฯ และบริษัทย่อยจะประเมินความจำเป็นในการโอนรายการระหว่างลำดับชั้นของมูลค่ายุติธรรมสำหรับสินทรัพย์และหนี้สินที่ถืออยู่ ณ วันสิ้นรอบระยะเวลารายงานที่มีการวัดมูลค่ายุติธรรมแบบเกิดขึ้นประจำ

5. การใช้ดุลยพินิจและประมาณการทางบัญชีที่สำคัญ

ในการจัดทำงบการเงินตามมาตรฐานการรายงานทางการเงิน ฝ่ายบริหารจำเป็นต้องใช้ดุลยพินิจและการประมาณการในเรื่องที่มีความไม่แน่นอนเสมอ การใช้ดุลยพินิจและการประมาณการดังกล่าวนี้ส่งผลกระทบต่อจำนวนเงินที่แสดงในงบการเงินและต่อข้อมูลที่แสดงในหมายเหตุประกอบงบการเงิน ผลที่เกิดขึ้นจริงอาจแตกต่างไปจากจำนวนที่ประมาณการไว้ การใช้ดุลยพินิจและการประมาณการที่สำคัญมีดังนี้

ค่าเผื่อหนี้สงสัยจะสูญของลูกหนี้

ในการประมาณค่าเผื่อหนี้สงสัยจะสูญของลูกหนี้ ฝ่ายบริหารจำเป็นต้องใช้ดุลยพินิจในการประมาณการผลขาดทุนที่คาดว่าจะเกิดขึ้นจากลูกหนี้แต่ละราย โดยคำนึงถึงประสบการณ์การเก็บเงินในอดีตอายุของหนี้ที่ค้างค้างและสถานะเศรษฐกิจที่เป็นอยู่ในขณะนั้น

อุปกรณ์โครงข่าย ที่ดิน อาคารและอุปกรณ์ และสินทรัพย์ไม่มีตัวตน

ในการคำนวณค่าเสื่อมราคาของอุปกรณ์โครงข่าย อาคารและอุปกรณ์ ฝ่ายบริหารจำเป็นต้องทำการประมาณอายุการให้ประโยชน์และมูลค่าคงเหลือเมื่อเลิกใช้งานของอุปกรณ์โครงข่าย อาคารและอุปกรณ์ และต้องทบทวนอายุการให้ประโยชน์และมูลค่าคงเหลือใหม่หากมีการเปลี่ยนแปลงเกิดขึ้น

ในการคำนวณค่าตัดจำหน่ายของสินทรัพย์ไม่มีตัวตนที่มีอายุการให้ประโยชน์จำกัด ฝ่ายบริหารจำเป็นต้องทำการประมาณอายุการให้ประโยชน์และต้องทบทวนอายุการให้ประโยชน์ หากข้อสมมติฐานต่างๆ เปลี่ยนแปลงไป

นอกจากนี้ ฝ่ายบริหารจำเป็นต้องสอบทานการด้อยค่าของอุปกรณ์โครงข่าย ที่ดิน อาคารและอุปกรณ์และสินทรัพย์ไม่มีตัวตนในแต่ละช่วงเวลาและบันทึกขาดทุนจากการด้อยค่าหากคาดว่าจะมูลค่าที่คาดว่าจะได้รับคืนต่ำกว่ามูลค่าตามบัญชีของสินทรัพย์นั้น ในการนี้ฝ่ายบริหารจำเป็นต้องใช้ดุลยพินิจที่เกี่ยวข้องกับการคาดการณ์รายได้และค่าใช้จ่ายในอนาคตซึ่งเกี่ยวข้องกับสินทรัพย์นั้น

สินทรัพย์ภาษีเงินได้รอการตัดบัญชี

บริษัทฯ และบริษัทย่อยจะรับรู้สินทรัพย์ภาษีเงินได้รอการตัดบัญชีสำหรับผลแตกต่างชั่วคราวที่ใช้หักภาษีและขาดทุนทางภาษีที่ไม่ได้ใช้เมื่อมีความเป็นไปได้ค่อนข้างแน่ที่บริษัทฯ และบริษัทย่อยจะมีกำไรทางภาษีในอนาคตเพียงพอที่จะใช้ประโยชน์จากผลแตกต่างชั่วคราวและขาดทุนนั้น ในการนี้ฝ่ายบริหารจำเป็นต้องประมาณการว่าบริษัทฯ และบริษัทย่อยควรรับรู้จำนวนสินทรัพย์ภาษีเงินได้รอการตัดบัญชีเป็นจำนวนเท่าใด โดยพิจารณาถึงจำนวนกำไรทางภาษีที่คาดว่าจะเกิดในอนาคตในแต่ละช่วงเวลา

ผลประโยชน์หลังออกจากงานของพนักงานตามโครงการผลประโยชน์

หนี้สินตามโครงการผลประโยชน์หลังออกจากงานของพนักงานประมาณขึ้นตามหลักคณิตศาสตร์ประกันภัย ซึ่งต้องอาศัยข้อสมมติฐานต่างๆ ในการประมาณการนั้น เช่น อัตราคิดลด อัตราการขึ้นเงินเดือนในอนาคต อัตราการเกษียณ และอัตราการเปลี่ยนแปลงในจำนวนพนักงาน เป็นต้น

คดีฟ้องร้อง

บริษัทฯ มีหนี้สินที่อาจจะเกิดขึ้นจากการถูกฟ้องร้องเรียกค่าเสียหาย ซึ่งฝ่ายบริหารได้ใช้ดุลยพินิจในการประเมินผลของคดีที่ถูกฟ้องร้องแล้วและเชื่อมั่นว่าจะไม่มีความเสียหายเกิดขึ้นจึงไม่ได้บันทึกประมาณการหนี้สินดังกล่าว ณ วันสิ้นรอบระยะเวลารายงาน

6. รายการธุรกิจกับกิจการที่เกี่ยวข้องกัน

6.1 รายการที่เกิดขึ้นระหว่างปี

ในระหว่างปี บริษัทฯ และบริษัทย่อยมีรายการธุรกิจที่สำคัญกับบุคคลหรือกิจการที่เกี่ยวข้องกัน รายการธุรกิจดังกล่าวเป็นไปตามเงื่อนไขทางการค้าและเกณฑ์ตามที่ตกลงกันระหว่างบริษัทฯ บริษัทย่อยและบุคคลหรือกิจการที่เกี่ยวข้องกันเหล่านั้น ซึ่งเป็นไปตามปกติธุรกิจ โดยสามารถสรุปได้ดังนี้

(หน่วย: ล้านบาท)

	งบการเงินรวม		งบการเงินเฉพาะกิจการ		นโยบายการกำหนดราคา
	2560	2559	2560	2559	
รายการธุรกิจกับกิจการที่เกี่ยวข้องกัน					
รายได้จากการให้บริการให้เช่าวงจร	5.7	-	5.7	-	ราคาตามสัญญา
ค่าเช่าจ่ายจากการเช่าโครงข่าย	3.0	-	3.0	-	ราคาตามสัญญา

6.2 ยอดคงค้าง ณ วันสิ้นปี

ยอดคงค้างระหว่างบริษัทฯ และกิจการที่เกี่ยวข้องกัน ณ วันที่ 31 ธันวาคม 2560 และ 2559 มีรายละเอียดดังนี้

(หน่วย: พันบาท)

	งบการเงินรวม		งบการเงินเฉพาะกิจการ	
	2560	2559	2560	2559
ลูกหนี้การค้าและลูกหนี้อื่น - กิจการที่เกี่ยวข้องกัน (หมายเหตุ 8) บริษัทที่เกี่ยวข้องกัน (มีผู้ถือหุ้นร่วมกัน)	973	-	973	-

6.3 ค่าตอบแทนกรรมการและผู้บริหาร

ในระหว่างปีสิ้นสุดวันที่ 31 ธันวาคม 2560 และ 2559 บริษัทฯ และบริษัทย่อยมีค่าใช้จ่ายผลประโยชน์พนักงานที่ให้แก่กรรมการและผู้บริหาร ดังต่อไปนี้

(หน่วย: พันบาท)

	งบการเงินรวม		งบการเงินเฉพาะกิจการ	
	2560	2559	2560	2559
ผลประโยชน์ระยะสั้น	28,270	31,401	28,270	31,401
ผลประโยชน์หลังออกจากงาน	318	1,573	318	1,573
ผลประโยชน์ที่จ่ายโดยใช้หุ้นเป็นเกณฑ์ (หมายเหตุ 19)	175	352	175	352
รวม	28,763	33,326	28,763	33,326

7. เงินสดและรายการเทียบเท่าเงินสด

(หน่วย: พันบาท)

	งบการเงินรวม		งบการเงินเฉพาะกิจการ	
	2560	2559	2560	2559
เงินสด	112	110	110	100
เงินฝากธนาคาร	769,236	81,309	767,866	79,821
เงินฝากประจำ	200,000	-	200,000	-
รวม	969,348	81,419	967,976	79,921

ณ วันที่ 31 ธันวาคม 2560 เงินฝากออมทรัพย์และเงินฝากประจำ มีอัตราดอกเบี้ยระหว่างร้อยละ 0.10 ถึง 1.35 ต่อปี (2559: ร้อยละ 0.10 ถึง 0.375 ต่อปี)

8. ลูกหนี้การค้าและลูกหนี้อื่น

(หน่วย: พันบาท)

	งบการเงินรวม		งบการเงินเฉพาะกิจการ	
	2560	2559	2560	2559
ลูกหนี้การค้า				
อายุหนี้คงค้างนับจากวันที่ถึงกำหนดชำระ				
ยังไม่ถึงกำหนดชำระ	129,060	133,111	129,060	133,111
ค้างชำระ				
ไม่เกิน 3 เดือน	36,800	38,482	36,800	38,482
3 - 6 เดือน	7,356	7,244	7,356	7,183
6 - 12 เดือน	1,320	714	1,320	714
มากกว่า 12 เดือน	14,865	8,129	14,804	8,129
รวมลูกหนี้การค้า	189,401	187,680	189,340	187,619
หัก: ค่าเผื่อหนี้สงสัยจะสูญ	(14,851)	(11,426)	(14,790)	(11,426)
รวมลูกหนี้การค้า - สุทธิ	174,550	176,254	174,550	176,193
ลูกหนี้อื่น				
รายได้อื่น	198	-	198	-
รายได้ค้างรับ	22,709	30,925	22,709	30,925
รวมลูกหนี้อื่น	22,907	30,925	22,907	30,925
รวมลูกหนี้การค้าและลูกหนี้อื่น - สุทธิ	197,457	207,179	197,457	207,118

9. เงินลงทุนในบริษัทย่อย

เงินลงทุนในบริษัทย่อยตามที่แสดงในงบการเงินเฉพาะกิจการ มีรายละเอียดดังต่อไปนี้

(หน่วย: พันบาท)

ชื่อบริษัท	งบการเงินเฉพาะกิจการ									
	ทุนเรียกชำระแล้ว		สัดส่วนเงินลงทุน		ราคาทุน		ค่าเผื่อการด้อยค่าของเงินลงทุน		มูลค่าตามบัญชีตามวิธีราคาทุน- สุทธิ	
	2560	2559	2560	2559	2560	2559	2560	2559	2560	2559
บริษัท ไดมอนด์ไลน์ เซอร์วิสเฮส จำกัด	5,000	5,000	(ร้อยละ) 100	(ร้อยละ) 100	5,000	5,000	(5,000)	(2,686)	-	2,314

10. อุปกรณ์โครงข่าย

(หน่วย: พันบาท)

	งบการเงินรวมและงบการเงินเฉพาะกิจการ		
	อุปกรณ์โครงข่าย	อุปกรณ์โครงข่าย ระหว่างติดตั้ง	รวม
ราคาทุน			
1 มกราคม 2559	3,510,344	433,853	3,944,197
ซื้อเพิ่ม	138,808	593,623	732,431
จำหน่าย/ตัดจำหน่าย	(19,181)	-	(19,181)
โอนเข้า (ออก)	340,406	(340,406)	-
ดอกเบี้ยจ่ายที่ถือเป็นต้นทุนในระหว่างปี	-	7,254	7,254
โอนจัดประเภทจากที่ดิน อาคารและอุปกรณ์	-	12,980	12,980
31 ธันวาคม 2559	3,970,377	707,304	4,677,681
ซื้อเพิ่ม	148,135	399,619	547,754
จำหน่าย/ตัดจำหน่าย	(32,396)	(5,207)	(37,603)
โอนเข้า (ออก)	877,223	(877,223)	-
ดอกเบี้ยจ่ายที่ถือเป็นต้นทุนในระหว่างปี	-	14,713	14,713
31 ธันวาคม 2560	4,963,339	239,206	5,202,545
ค่าเสื่อมราคาสะสม			
1 มกราคม 2559	1,081,089	-	1,081,089
ค่าเสื่อมราคาสำหรับปี	370,685	-	370,685
ค่าเสื่อมราคาของส่วนที่จำหน่าย/ตัดจำหน่าย	(16,409)	-	(16,409)
31 ธันวาคม 2559	1,435,365	-	1,435,365
ค่าเสื่อมราคาสำหรับปี	412,989	-	412,989
ค่าเสื่อมราคาของส่วนที่จำหน่าย/ตัดจำหน่าย	(29,563)	-	(29,563)
31 ธันวาคม 2560	1,818,791	-	1,818,791
ค่าเผื่อการด้อยค่าของสินทรัพย์			
1 มกราคม 2559	1,768	4,621	6,389
บันทึกเพิ่มขึ้นระหว่างปี	1,569	2,254	3,823
31 ธันวาคม 2559	3,337	6,875	10,212
บันทึกเพิ่มขึ้นระหว่างปี	149,051	24,023	173,074
31 ธันวาคม 2560	152,388	30,898	183,286
มูลค่าสุทธิตามบัญชี			
31 ธันวาคม 2559	2,531,675	700,429	3,232,104
31 ธันวาคม 2560	2,992,160	208,308	3,200,468
ค่าเสื่อมราคาสำหรับปี			
2559 (รวมอยู่ในต้นทุนการให้บริการและขาย)			370,685
2560 (รวมอยู่ในต้นทุนการให้บริการและขาย)			412,989

ในระหว่างไตรมาสที่สี่ของปีปัจจุบัน บริษัทฯ พบว่ามีอุปกรณ์โครงข่ายส่วนหนึ่งที่คาดว่าบริษัทฯ จะไม่ได้รับประโยชน์เชิงเศรษฐกิจในอนาคต เนื่องจากเป็นอุปกรณ์ที่เกี่ยวข้องกับบริการ Digital Broadcast ซึ่งผู้บริหารตัดสินใจไม่ดำเนินการให้บริการต่อ และสายไฟเบอร์ออฟติกจำนวนหนึ่ง ซึ่งคาดว่าจะไม่ได้ใช้ในการให้บริการอีกต่อไป รวมเป็นจำนวนเงิน 173.1 ล้านบาท (จำนวนนี้รวมถึงอุปกรณ์บางส่วนที่มีสภาพเสียหาย จำนวนประมาณ 1.7 ล้านบาท) บริษัทฯ จึงได้ตั้งสำรองค่าเผื่อการด้อยค่าของอุปกรณ์เหล่านี้ทั้งจำนวน โดยแสดงเป็นส่วนหนึ่งของค่าใช้จ่ายในการบริหารในงบกำไรขาดทุนเบ็ดเสร็จของปีปัจจุบัน

ณ วันที่ 31 ธันวาคม 2560 บริษัทฯ มีอุปกรณ์โครงข่ายซึ่งมีมูลค่าสุทธิตามบัญชีจำนวน 11 ล้านบาท (2559: 11 ล้านบาท) ติดตั้งอยู่ในพื้นที่ของคู่สัญญารายหนึ่ง โดยเมื่อสิ้นสุดระยะเวลาสัญญา อุปกรณ์โครงข่ายดังกล่าวจะตกเป็นกรรมสิทธิ์ของคู่สัญญาทันที โดยบริษัทฯ ให้สิทธิแก่คู่สัญญาใช้ประโยชน์จากอุปกรณ์โครงข่ายบางส่วน และมีภาระผูกพันที่ต้องแบ่งรายได้จากอุปกรณ์โครงข่ายข้างต้นบางส่วนให้แก่คู่สัญญาตามสัดส่วนที่ระบุไว้ในสัญญาเป็นรายปีตลอดอายุสัญญา นอกจากนี้บริษัทฯ ตกลงชำระส่วนแบ่งราย

ได้ขึ้นต่ำตามจำนวนที่ระบุในสัญญาเพื่อเป็นการประกันรายได้ให้กับคู่สัญญา

ณ วันที่ 31 ธันวาคม 2560 บริษัทฯ มีอุปกรณ์โครงข่ายมูลค่าสุทธิตามบัญชีจำนวน 18 ล้านบาท (2559: 19 ล้านบาท) ซึ่งอยู่ภายใต้บันทึกความเข้าใจการร่วมจัดสร้างและบริหารจัดการกับอีกฝ่ายหนึ่ง ซึ่งเมื่อสิ้นสุดระยะเวลาบันทึกความเข้าใจ บริษัทฯ ตกลงโอนกรรมสิทธิ์อุปกรณ์โครงข่ายดังกล่าวเป็นของอีกฝ่ายหนึ่ง โดยคิดราคาตามที่ทั้งสองฝ่ายจะตกลงกัน

อย่างไรก็ตามอุปกรณ์โครงข่ายข้างต้นดังกล่าวเป็นเพียงอุปกรณ์โครงข่ายเสริมในอุปกรณ์โครงข่ายหลักของบริษัทฯ ตามแผนงานจัดสร้างโครงข่ายที่บริษัทฯ วางไว้

ณ วันที่ 31 ธันวาคม 2560 บริษัทฯ มีอุปกรณ์โครงข่ายจำนวนหนึ่งซึ่งตัดค่าเสื่อมราคาหมดแล้วแต่ยังใช้งานอยู่ มูลค่าตามบัญชีก่อนหักค่าเสื่อมราคาสะสมและค่าเผื่อการด้อยค่าของสินทรัพย์ดังกล่าว มีจำนวนเงินประมาณ 237 ล้านบาท (2559: 255 ล้านบาท)

11. ที่ดิน อาคารและอุปกรณ์

(หน่วย: พันบาท)

ราคาทุน	งบการเงินรวม					รวม
	ที่ดิน	อาคารและส่วนปรับปรุงสินทรัพย์เช่า	เครื่องตกแต่งติดตั้งและอุปกรณ์สำนักงาน	ยานพาหนะ	สินทรัพย์ระหว่างก่อสร้าง	
1 มกราคม 2559	28,212	192,864	186,298	9,360	99,926	516,660
ซื้อเพิ่ม	80	14,212	11,575	-	11,191	37,058
จำหน่าย/ตัดจำหน่าย	-	-	(558)	(1,461)	-	(2,019)
โอนเข้า (ออก)	-	98,137	-	-	(98,137)	-
โอนจัดประเภทเป็นอุปกรณ์โครงข่าย	-	-	-	-	(12,980)	(12,980)
31 ธันวาคม 2559	28,292	305,213	197,315	7,899	-	538,719
ซื้อเพิ่ม	3,944	23,390	10,429	-	-	37,763
จำหน่าย/ตัดจำหน่าย	-	(113)	(10,745)	(1,271)	-	(12,129)
31 ธันวาคม 2560	32,236	328,490	196,999	6,628	-	564,353
ค่าเสื่อมราคาสะสม						
1 มกราคม 2559	-	44,866	101,863	7,634	-	154,363
ค่าเสื่อมราคาสำหรับปี	-	13,357	30,159	1,115	-	44,631
ค่าเสื่อมราคาของส่วนที่จำหน่าย/ตัดจำหน่าย	-	-	(242)	(1,461)	-	(1,703)

(หน่วย: พันบาท)

	งบการเงินรวม					
	ที่ดิน	อาคารและ ส่วนปรับปรุง สินทรัพย์เช่า	เครื่อง ตกแต่ง ติดตั้งและ อุปกรณ์ สำนักงาน	ยานพาหนะ	สินทรัพย์ ระหว่าง ก่อสร้าง	รวม
31 ธันวาคม 2559	-	58,223	131,780	7,288	-	197,291
ค่าเสื่อมราคาสำหรับปี	-	19,805	29,702	388	-	49,895
ค่าเสื่อมราคาของส่วนที่จำหน่าย/ตัดจำหน่าย	-	(58)	(10,494)	(1,271)	-	(11,823)
31 ธันวาคม 2560	-	77,970	150,988	6,405	-	235,363
มูลค่าสุทธิตามบัญชี						
31 ธันวาคม 2559	28,292	246,990	65,535	611	-	341,428
31 ธันวาคม 2560	32,236	250,520	46,011	223	-	328,990
ค่าเสื่อมราคาสำหรับปี						
2559 (รวมอยู่ในค่าใช้จ่ายในการบริหาร)						44,631
2560 (รวมอยู่ในค่าใช้จ่ายในการบริหาร)						49,895

(หน่วย: พันบาท)

	งบการเงินเฉพาะกิจการ					
	ที่ดิน	อาคารและ ส่วนปรับปรุง สินทรัพย์เช่า	เครื่อง ตกแต่ง ติดตั้งและ อุปกรณ์ สำนักงาน	ยานพาหนะ	สินทรัพย์ ระหว่าง ก่อสร้าง	รวม
ราคาทุน						
1 มกราคม 2559	28,212	192,751	184,984	9,348	99,926	515,221
ซื้อเพิ่ม	80	14,212	11,575	-	11,191	37,058
จำหน่าย/ตัดจำหน่าย	-	-	-	(1,461)	-	(1,461)
โอนเข้า (ออก)	-	98,137	-	-	(98,137)	-
โอนจัดประเภทเป็นอุปกรณ์โครงข่าย	-	-	-	-	(12,980)	(12,980)
31 ธันวาคม 2559	28,292	305,100	196,559	7,887	-	537,838
ซื้อเพิ่ม	3,944	23,390	10,429	-	-	37,763
จำหน่าย/ตัดจำหน่าย	-	-	(10,723)	(1,271)	-	(11,994)
31 ธันวาคม 2560	32,236	328,490	196,265	6,616	-	563,607
ค่าเสื่อมราคาสะสม						
1 มกราคม 2559	-	44,834	101,505	7,632	-	153,971
ค่าเสื่อมราคาสำหรับปี	-	13,334	29,952	1,111	-	44,397
ค่าเสื่อมราคาของส่วนที่จำหน่าย/ตัดจำหน่าย	-	-	-	(1,461)	-	(1,461)
31 ธันวาคม 2559	-	58,168	131,457	7,282	-	196,907
ค่าเสื่อมราคาสำหรับปี	-	19,802	29,554	386	-	49,742
ค่าเสื่อมราคาของส่วนที่จำหน่าย/ตัดจำหน่าย	-	-	(10,482)	(1,271)	-	(11,753)
31 ธันวาคม 2560	-	77,970	150,529	6,397	-	234,896

(หน่วย: พันบาท)

	งบการเงินเฉพาะกิจการ					รวม
	ที่ดิน	อาคารและ ส่วนปรับปรุง สินทรัพย์เช่า	เครื่อง ตกแต่ง ติดตั้งและ อุปกรณ์ สำนักงาน	ยานพาหนะ	สินทรัพย์ ระหว่าง ก่อสร้าง	
มูลค่าสุทธิตามบัญชี						
31 ธันวาคม 2559	28,292	246,932	65,102	605	-	340,931
31 ธันวาคม 2560	32,236	250,520	45,736	219	-	328,711
ค่าเสื่อมราคาสำหรับปี						
2559 (รวมอยู่ในค่าใช้จ่ายในการบริหาร)						44,397
2560 (รวมอยู่ในค่าใช้จ่ายในการบริหาร)						49,742

ณ วันที่ 31 ธันวาคม 2560 บริษัทฯ ไม่มียอดคงเหลือของยานพาหนะซึ่งได้มาภายใต้สัญญาเช่าทางการเงิน (2559: 0.2 ล้านบาท)

ณ วันที่ 31 ธันวาคม 2560 บริษัทฯ มีอุปกรณ์จำนวนหนึ่งซึ่งตัดค่าเสื่อมราคาหมดแล้วแต่ยังใช้งานอยู่ มูลค่าตามบัญชีก่อนหักค่าเสื่อมราคาสะสมของสินทรัพย์ดังกล่าวมีจำนวนเงินประมาณ 72 ล้านบาท (2559: 57 ล้านบาท)

12. สินทรัพย์ไม่มีตัวตน

มูลค่าตามบัญชีของสินทรัพย์ไม่มีตัวตน ณ วันที่ 31 ธันวาคม 2560 และ 2559 แสดงได้ดังนี้

(หน่วย: พันบาท)

	งบการเงินรวม		รวม
	คอมพิวเตอร์ซอฟต์แวร์	คอมพิวเตอร์ซอฟต์แวร์ ระหว่างติดตั้ง	
ณ วันที่ 31 ธันวาคม 2560:			
ราคาทุน	63,584	3,196	66,780
หัก: ค่าตัดจำหน่ายสะสม	(40,360)	-	(40,360)
มูลค่าตามบัญชี - สุทธิ	23,224	3,196	26,420
ณ วันที่ 31 ธันวาคม 2559:			
ราคาทุน	54,322	6,114	60,436
หัก: ค่าตัดจำหน่ายสะสม	(32,484)	-	(32,484)
มูลค่าตามบัญชี - สุทธิ	21,838	6,114	27,952

(หน่วย: พันบาท)

	งบการเงินเฉพาะกิจการ		รวม
	คอมพิวเตอร์ซอฟต์แวร์	คอมพิวเตอร์ซอฟต์แวร์ ระหว่างติดตั้ง	
ณ วันที่ 31 ธันวาคม 2560:			
ราคาทุน	63,564	3,196	66,760
หัก: ค่าตัดจำหน่ายสะสม	(40,346)	-	(40,346)
มูลค่าตามบัญชี - สุทธิ	23,218	3,196	26,414
ณ วันที่ 31 ธันวาคม 2559:			
ราคาทุน	54,302	6,114	60,416
หัก: ค่าตัดจำหน่ายสะสม	(32,474)	-	(32,474)
มูลค่าตามบัญชี - สุทธิ	21,828	6,114	27,942

การกระทบยอดมูลค่าตามบัญชีของสินทรัพย์ไม่มีตัวตนสำหรับปี 2560 และ 2559 แสดงได้ดังนี้

(หน่วย: พันบาท)

	งบการเงินรวม		งบการเงินเฉพาะกิจการ	
	2560	2559	2560	2559
มูลค่าตามบัญชีต้นปี	27,952	22,810	27,942	22,796
ซื้อระหว่างปี	6,344	13,530	6,344	13,530
ค่าตัดจำหน่าย	(7,876)	(8,388)	(7,872)	(8,384)
มูลค่าตามบัญชีปลายปี	26,420	27,952	26,414	27,942

ณ วันที่ 31 ธันวาคม 2560 บริษัทฯ มีสินทรัพย์ไม่มีตัวตนจำนวนหนึ่งซึ่งตัดค่าตัดจำหน่ายหมดแล้ว แต่ยังใช้งานอยู่ มูลค่าตามบัญชีก่อนหักค่าตัดจำหน่ายสะสมของสินทรัพย์ดังกล่าวมีจำนวนเงินประมาณ 19 ล้านบาท (2559: 16 ล้านบาท)

13. เงินกู้ยืมระยะสั้นจากสถาบันการเงิน

(หน่วย: พันบาท)

	งบการเงินรวมและงบการเงินเฉพาะกิจการ		
	อัตราดอกเบี้ย (ร้อยละต่อปี)	2560	2559
เงินกู้ยืมระยะสั้นจากสถาบันการเงิน	2.60	30,000	110,000

ณ วันที่ 31 ธันวาคม 2560 เงินกู้ยืมระยะสั้นจากสถาบันการเงินเป็นเงินกู้ยืมที่ไม่มีหลักทรัพย์ ค้ำประกัน เงินกู้ยืมดังกล่าวมีกำหนดเวลาชำระคืนในเดือนมกราคม 2561 (2559: มีกำหนดเวลาชำระคืนในเดือนมกราคม กุมภาพันธ์ มีนาคม 2560 และเมื่อทวงถาม)

14. เจ้าหนี้การค้าและเจ้าหนี้อื่น

(หน่วย: พันบาท)

	งบการเงินรวม		งบการเงินเฉพาะกิจการ	
	2560	2559	2560	2559
เจ้าหนี้ค้าซื้อและก่อสร้างอุปกรณ์ โครงข่าย	128,026	61,985	128,026	61,985
เจ้าหนี้การค้า	121,638	109,340	121,638	109,340
ค่าใช้จ่ายค้างจ่าย	33,597	39,566	33,553	39,486
เจ้าหนี้ค้าซื้อที่ดิน อาคารและอุปกรณ์	1,273	3,222	1,273	3,222
เจ้าหนี้ค้าซื้อสินทรัพย์ไม่มีตัวตน	124	409	124	409
เจ้าหนี้อื่น	37,072	6,171	37,072	6,171
รวมเจ้าหนี้การค้าและเจ้าหนี้อื่น	321,730	220,693	321,686	220,613

15. เงินกู้ยืมระยะยาว

(หน่วย: พันบาท)

เงินกู้	อัตราดอกเบี้ย (ร้อยละต่อปี)	การชำระคืน	งบการเงินรวมและ งบการเงินเฉพาะกิจการ	
			2560	2559
1	MLR ลบอัตราคงที่	ชำระคืนเป็นงวด ทุก 1 เดือน เริ่มตั้งแต่วันที่ 26 มีนาคม 2557 และครบกำหนดวันที่ 28 กุมภาพันธ์ 2560	-	1,664
2	5.82	ชำระคืนเป็นงวด ทุก 3 เดือน เริ่มตั้งแต่วันที่ 31 มีนาคม 2558 และครบกำหนดวันที่ 28 ธันวาคม 2561	75,000	150,000
3	THBFIX บวกอัตราคงที่	ชำระคืนเป็นงวด ทุก 1 เดือน เริ่มตั้งแต่วันที่ 31 สิงหาคม 2560 และครบกำหนดวันที่ 28 กุมภาพันธ์ 2565	440,000	475,000
4	3.95 สำหรับปีที่ 1-2 และ MLR ลบอัตราคงที่ สำหรับปีที่ 3-7	ชำระคืนเป็นงวด ทุก 3 เดือน เริ่มตั้งแต่วันที่ 31 ตุลาคม 2560 และครบกำหนดวันที่ 31 สิงหาคม 2565	392,500	390,000
5	4.5 สำหรับปีที่ 1-2 และ MLR ลบอัตราคงที่ สำหรับปีที่ 3-10	ชำระคืนเป็นงวด ทุก 1 เดือน เริ่มตั้งแต่วันที่ 31 มีนาคม 2561 และครบกำหนดวันที่ 28 กุมภาพันธ์ 2569	654,842	477,382
รวมเงินกู้ยืมระยะยาว			1,562,342	1,494,046
หัก: ค่าธรรมเนียมทางการเงินรอตัดจ่าย			(1,817)	(2,834)
สุทธิ			1,560,525	1,491,212
หัก: ส่วนที่ถึงกำหนดชำระภายในหนึ่งปี			(354,692)	(143,040)
เงินกู้ยืมระยะยาว - สุทธิจากส่วนที่ถึงกำหนดชำระภายในหนึ่งปี			1,205,833	1,348,172

เงินกู้ยืมระยะยาวดังกล่าวเป็นเงินกู้ยืมจากสถาบันการเงินสามแห่งโดยไม่มีหลักทรัพย์ค้ำประกัน

ภายใต้สัญญาเงินกู้ดังกล่าว บริษัทฯ ต้องปฏิบัติตามเงื่อนไขทางการเงินบางประการตามที่ระบุในสัญญา เช่น การดำรงอัตราส่วนหนี้สินต่อส่วนของผู้ถือหุ้นและข้อจำกัดการประกาศจ่ายเงินปันผลและอัตราส่วนความสามารถในการชำระหนี้ให้เป็นที่ไปตามอัตราที่กำหนดในสัญญา เป็นต้น

ณ วันที่ 31 ธันวาคม 2560 บริษัทฯ และบริษัทย่อยไม่มีวงเงินกู้ยืมระยะยาวตามสัญญาเงินกู้ที่ยังมิได้ เบิกใช้คงเหลือ (2559: 783 ล้านบาท)

16. หุ้นกู้

รายละเอียดการอนุมัติการออกจำหน่ายหุ้นกู้ของบริษัทฯ มีดังนี้

อนุมัติโดย	ที่ประชุมสามัญผู้ถือหุ้นเมื่อวันที่ 26 เมษายน 2559
จำนวน	วงเงินหมุนเวียนไม่เกิน 1,000 ล้านบาทหรือเทียบเท่าในเงินสกุลอื่น
อายุ	เป็นที่ไปตามที่กำหนดแต่ละคราวที่ออกและเสนอขาย
ประเภท	ด้อยสิทธิ และ/หรือไม่ด้อยสิทธิ ทายอดคืนเงินต้น และ/หรือคืนเงินต้น ครั้งเดียวเมื่อครบกำหนดไถ่ถอน มีหลักประกัน และ/หรือไม่มีหลักประกัน มีผู้แทนผู้ถือหุ้นกู้ และ/หรือไม่มีผู้แทนผู้ถือหุ้นกู้
วิธีเสนอขาย	เสนอขายในประเทศ

ณ วันที่ 31 ธันวาคม 2560 และ 2559 บริษัทฯ มีจำนวนหุ้นกู้ที่ยังไม่ได้ออกตามการอนุมัติดังกล่าวข้างต้นจำนวนรวม 340 ล้านบาท

ยอดคงเหลือของหุ้นกู้ ณ วันที่ 31 ธันวาคม 2560 และ 2559 มีดังนี้

ครั้งที่	อัตราดอกเบี้ยต่อปี	อายุ	คืนเงินต้น	ครบกำหนด	งบการเงินรวมและงบการเงินเฉพาะกิจการ			
					จำนวนหุ้น (หุ้น)		จำนวนเงิน (พันบาท)	
					2560	2559	2560	2559
หุ้นกู้ประเภทไม่มีหลักประกันและไม่ด้อยสิทธิ								
ครั้งที่ 1/2560	4.25%	3	20 มิถุนายน 2562	20 มิถุนายน 2562	660,000	660,000	660,000	660,000
หัก: ค่าธรรมเนียมทางการเงินรอดัดจำหน่าย							(1,753)	(2,902)
สุทธิ							658,247	657,098

หุ้นกู้ข้างต้นได้ระบุถึงข้อปฏิบัติและข้อจำกัดบางประการ เช่น การดำรงอัตราส่วนหนี้สินต่อส่วนของผู้ถือหุ้นและข้อจำกัดการประกาศจ่ายเงินปันผล และการจำหน่าย จ่ายหรือโอนทรัพย์สิน เป็นต้น

17. สำรองผลประโยชน์ระยะยาวของพนักงาน

จำนวนเงินสำรองผลประโยชน์ระยะยาวของพนักงานซึ่งเป็นเงินชดเชยพนักงานเมื่อออกจากงานแสดงได้ดังนี้

(หน่วย: พันบาท)

	งบการเงินรวมและงบการเงินเฉพาะกิจการ	
	2560	2559
สำรองผลประโยชน์ระยะยาวของพนักงานต้นปี	25,706	20,149
ส่วนที่รับรู้ในกำไรหรือขาดทุน: ต้นทุนบริการในปัจจุบัน	1,030	4,922
ต้นทุนดอกเบี้ย	152	635
สำรองผลประโยชน์ระยะยาวของพนักงานปลายปี	26,888	25,706

ค่าใช้จ่ายเกี่ยวกับผลประโยชน์ระยะยาวของพนักงานรับรู้ในรายการต่อไปนี้ในส่วนของกำไรหรือขาดทุน

(หน่วย: พันบาท)

	งบการเงินรวมและงบการเงินเฉพาะกิจการ	
	2560	2559
ต้นทุนบริการและขาย	342	1,551
ค่าใช้จ่ายในการบริการและการบริหาร	840	4,006
รวมค่าใช้จ่ายที่รับรู้ในกำไรหรือขาดทุน	1,182	5,557

ณ วันที่ 31 ธันวาคม 2560 และ 2559 บริษัทฯ และบริษัทย่อยคาดว่าจะไม่มีการจ่ายชำระผลประโยชน์ระยะยาวของพนักงานภายใน 1 ปีข้างหน้า

ณ วันที่ 31 ธันวาคม 2560 และ 2559 ระยะเวลาเฉลี่ยถ่วงน้ำหนักในการจ่ายชำระผลประโยชน์ระยะยาวของพนักงานของบริษัทฯ และบริษัทย่อยประมาณ 16.2 ปี

สมมติฐานที่สำคัญในการประมาณการตามหลักคณิตศาสตร์ประกันภัย สรุปได้ดังนี้

	งบการเงินรวมและงบการเงินเฉพาะกิจการ	
	2560 (ร้อยละต่อปี)	2559 (ร้อยละต่อปี)
อัตราคิดลด	3.15%	3.15%
อัตรารากขึ้นเงินเดือน	5.00%	5.00%
อัตรารากเปลี่ยนแปลงในจำนวนพนักงาน (ขึ้นกับช่วงอายุ)	0.00% - 12.00%	0.00% - 12.00%

ผลกระทบของการเปลี่ยนแปลงสมมติฐานที่สำคัญต่อมูลค่าปัจจุบันของภาระผูกพันผลประโยชน์ระยะยาวของพนักงาน ณ วันที่ 31 ธันวาคม 2560 และ 2559 สรุปได้ดังนี้

(หน่วย: ล้านบาท)

	งบการเงินรวมและงบการเงินเฉพาะกิจการ			
	2560		2559	
	เพิ่มขึ้น 0.25%	ลดลง 0.25%	เพิ่มขึ้น 0.25%	ลดลง 0.25%
อัตราคิดลด	(1.2)	1.2	(1.0)	1.0
	เพิ่มขึ้น 1%	ลดลง 1%	เพิ่มขึ้น 1%	ลดลง 1%
อัตรารากขึ้นเงินเดือน	5.4	(4.5)	4.2	(3.5)
อัตรารากเปลี่ยนแปลงในจำนวนพนักงาน	(4.6)	2.4	(3.8)	2.1

18. ทุนเรือนหุ้น/ ทุนปันผล

เมื่อวันที่ 26 เมษายน 2559 ที่ประชุมสามัญผู้ถือหุ้นประจำปีของ บริษัทฯ ได้มีมติอนุมัติในเรื่องต่างๆ ซึ่งรวมถึงเรื่องดังต่อไปนี้

1) จ่ายปันผลจากผลการดำเนินงานครึ่งปีหลังของปี 2558 ให้แก่ผู้ถือหุ้นเป็นหุ้นสามัญในอัตราส่วน 12 หุ้นเดิมต่อ 1 หุ้นใหม่ รวมจำนวนไม่เกิน 25,030,350 หุ้น มูลค่าที่ตราไว้หุ้นละ 1 บาท รวมมูลค่าทั้งสิ้นไม่เกิน 25.03 ล้านบาท หรือคิดเป็นการจ่ายปันผลในอัตรา 0.08333 บาทต่อหุ้น ในกรณีที่ผู้ถือหุ้นรายใดมีเศษของหุ้นเดิมหลังจากจัดสรรหุ้นปันผลแล้ว ให้จ่ายปันผลเป็นเงินสดแทน การจ่ายปันผลเป็นหุ้นสามัญในอัตราหุ้นละ 0.08333 บาท และจ่ายปันผลเป็นเงินสดในอัตราหุ้นละ 0.00926 บาทหรือคิดเป็นจำนวนเงินไม่เกิน 2.78 ล้านบาท และรับทราบการจ่ายเงินปันผลระหว่างกาลสำหรับผลประกอบการครึ่งปีแรกของปี 2558 ซึ่ง บริษัทฯ ได้จ่ายในรูปแบบเงินสด ในอัตราหุ้นละ 0.11 บาท รวมเป็นเงิน 33.04 ล้านบาท รวมเป็นการจ่ายปันผลทั้งในรูปแบบของหุ้นปันผล และเงินสดทั้งปีเท่ากับอัตราหุ้นละ 0.20259 บาท คิดเป็นจำนวนเงินรวมทั้งสิ้นไม่เกิน 60.85 ล้านบาท (ตามจำนวนหุ้นสามัญเดิมก่อนปรับจำนวนหุ้นจากการออกหุ้นปันผลตามหมายเหตุ

27) บริษัทฯ จ่ายหุ้นปันผลและเงินปันผลจำนวนดังกล่าวเมื่อวันที่ 24 พฤษภาคม 2559

2) เพิ่มทุนจดทะเบียนของ บริษัทฯ จากทุนจดทะเบียนเดิม 306,000,000 บาทเป็น 331,463,349 บาท โดยการออกหุ้นสามัญเพิ่มทุนจำนวน 25,463,349 หุ้น มูลค่าที่ตราไว้หุ้นละ 1 บาท เพื่อรองรับการจ่ายหุ้นปันผลและการปรับสิทธิใบสำคัญแสดงสิทธิ (ESOP) ทั้งนี้ บริษัทฯ ได้จดทะเบียนเพิ่มทุนกับกระทรวงพาณิชย์ เป็นทุนจดทะเบียน 331,463,349 บาท โดยมีทุนออกจำหน่ายและชำระแล้ว 300,364,200 บาท เมื่อวันที่ 4 พฤษภาคม 2559

3) จัดสรรหุ้นสามัญเพิ่มทุนจำนวน 25,463,349 หุ้นเพื่อรองรับการจ่ายหุ้นปันผลจำนวนไม่เกิน 25,030,350 หุ้น และเพื่อรองรับการปรับสิทธิใบสำคัญแสดงสิทธิ (ESOP) จำนวนไม่เกิน 432,999 หุ้น บริษัทฯ ได้รายงานผลจำนวนหุ้นสามัญที่จัดสรรเป็นหุ้นปันผลจริงจำนวน 25,029,481 หุ้นต่อตลาดหลักทรัพย์แห่งประเทศไทย และได้จดทะเบียนเพิ่มทุนที่ออกและชำระแล้ว 325,393,681 บาทกับกระทรวงพาณิชย์เมื่อวันที่ 24 พฤษภาคม 2559

เมื่อวันที่ 26 เมษายน 2560 ที่ประชุมสามัญประจำปีผู้ถือหุ้นของบริษัทฯ ได้มีมติอนุมัติในเรื่องต่างๆ ดังต่อไปนี้

1) อนุมัติให้บริษัท ไทม์ ดอทคอม เบอร์ฮาด (TIME dotCom Berhad) (“TIME”) เข้าลงทุนในบริษัทฯ ผ่านบริษัท ไทม์ ดอทคอม อินเตอร์เนชั่นแนล เซนติเรียน เบอร์ฮาด (TIME dotCom International Sdn Bhd) (“TdCl” หรือ “ผู้ทำข้อเสนอซื้อ”) ซึ่งเป็นบริษัทย่อยที่ TIME ถือครองหุ้นอยู่ทั้งหมด โดยการทำข้อเสนอซื้อหุ้นบางส่วน (Partial Tender Offer) เพื่อซื้อหุ้นสามัญที่ออกและชำระแล้วของบริษัทฯ จากผู้ถือหุ้นเดิม ในอัตราขั้นต่ำร้อยละ 35 แต่ไม่เกินร้อยละ 37 ของจำนวนหุ้นที่ออกและชำระแล้วของบริษัทฯ ในราคาเสนอซื้อที่ 12.20 บาทต่อหุ้น โดยในการนี้ หากมีผู้ถือหุ้นแสดงเจตนาขายหุ้นมากกว่าร้อยละ 37 ของจำนวนหุ้นที่ออกและชำระแล้วของบริษัทฯ ผู้ทำข้อเสนอซื้อฯ จะรับซื้อโดยใช้วิธีจัดสรรตามสัดส่วนของจำนวนหุ้นที่มีผู้แสดงเจตนาขาย (pro-rate) และมีมติอนุมัติมอบอำนาจให้กรรมการผู้จัดการและหรือบุคคลที่ได้รับมอบอำนาจจากกรรมการผู้จัดการเป็นผู้มีอำนาจในการพิจารณากำหนดรายละเอียดอื่นใดที่เกี่ยวข้องกับการตอบรับการทำข้อเสนอซื้อหุ้นบางส่วนของผู้ยื่นข้อเสนอและให้มีอำนาจรวมถึงแต่ไม่จำกัดเพียง

- (1) การเข้าเจรจา ทำความตกลง และลงนามในเอกสารและสัญญาต่างๆ ที่เกี่ยวข้องกับการเข้าร่วมลงทุนของผู้ยื่นข้อเสนอ
- (2) การลงนามในเอกสารคำขออนุญาตต่างๆ และหลักฐานต่างๆ ที่จำเป็นเกี่ยวกับการเข้าร่วมลงทุนของผู้ยื่นข้อเสนอ ซึ่งรวมถึงการติดต่อ และการยื่นคำอนุญาตใดๆ คำขอผ่อนผันต่างๆ เอกสารและหลักฐานอื่นๆ ต่อหน่วยงานราชการ หรือหน่วยงานที่เกี่ยวข้อง และ
- (3) การดำเนินการอื่นใดที่จำเป็นและเกี่ยวข้องกับการเข้าร่วมลงทุนของผู้ทำข้อเสนอซื้อฯ

2) ลดทุนจดทะเบียนของบริษัทฯ โดยวิธีตัดหุ้นสามัญจดทะเบียนที่คงเหลือจากการจัดสรรหุ้นปันผล ตามมติที่ประชุมสามัญผู้ถือหุ้นประจำปี 2559 จำนวน 869 หุ้น มูลค่าที่ตราไว้หุ้นละ 1 บาท จากทุนจดทะเบียนเดิมจำนวน 331,463,349 บาท เป็นทุนจดทะเบียนใหม่จำนวน 331,462,480 บาท ทั้งนี้ บริษัทฯ ได้ดำเนินการจดทะเบียนลดทุนกับกระทรวงพาณิชย์เป็นที่เรียบร้อยแล้วเมื่อวันที่ 2 พฤษภาคม 2560

3) เพิ่มทุนจดทะเบียนของบริษัทฯ เพื่อเสนอขายให้แก่ผู้ถือหุ้นเดิมของบริษัทฯ ตามสัดส่วนการถือหุ้น (Right Offering) จากทุนจดทะเบียนเดิมจำนวน 331,462,480 บาท เป็นทุนจดทะเบียนใหม่

จำนวน 444,977,028 บาท โดยการออกหุ้นสามัญเพิ่มทุนจำนวน 113,514,548 หุ้น มูลค่าที่ตราไว้หุ้นละ 1 บาท ทั้งนี้ บริษัทฯ ได้ดำเนินการจดทะเบียนเพิ่มทุนกับกระทรวงพาณิชย์เป็นที่เรียบร้อยแล้วเมื่อวันที่ 3 พฤษภาคม 2560

4) จัดสรรหุ้นสามัญเพิ่มทุนจำนวนไม่เกิน 113,514,548 หุ้น มูลค่าที่ตราไว้หุ้นละ 1 บาท เพื่อเสนอขายให้แก่ผู้ถือหุ้นเดิมของบริษัทฯ ตามสัดส่วนการถือหุ้น (Right Offering) ในราคาเสนอขายเท่ากับ 8.80 บาทต่อหุ้น เนื่องจากจำนวนหุ้นของบริษัทฯ ก่อนการจัดสรรหุ้นสามัญเพิ่มทุนยังมีความไม่แน่นอน ซึ่งขึ้นอยู่กับการใช้สิทธิแปลงสภาพใบสำคัญแสดงสิทธิเป็นหุ้นสามัญของบริษัทฯ ที่คงค้างอยู่ ดังนั้น ผู้ถือหุ้นของบริษัทฯ จึงมีสิทธิได้รับจัดสรรหุ้นสามัญเพิ่มทุนในช่วงอัตราการจัดสรรระหว่าง 2.86 - 2.92 หุ้นสามัญเดิมต่อ 1 หุ้นสามัญเพิ่มทุน

ต่อมาเมื่อวันที่ 27 กันยายน 2560 บริษัท ไทม์ ดอทคอม อินเตอร์เนชั่นแนล เซนติเรียน เบอร์ฮาด (TIME dotCom International Sdn Bhd) ได้ยื่นสำเนาข้อเสนอซื้อหุ้นสามัญของบริษัทฯ โดยบริษัทฯ ได้กำหนดระยะเวลารับซื้อทั้งหมด 25 วันทำการ เริ่มตั้งแต่วันที่ 28 กันยายน 2560 ถึงวันที่ 6 พฤศจิกายน 2560 โดยเมื่อวันที่ 9 พฤศจิกายน 2560 ผู้ทำข้อเสนอซื้อได้ยื่นแบบรายงานผลการเสนอซื้อหลักทรัพย์ของบริษัทฯ (แบบ 256-2) ต่อสำนักงานคณะกรรมการกำกับหลักทรัพย์แห่งประเทศไทย แสดงว่ามีหุ้นสามัญที่มีผู้แสดงเจตนาขายจำนวน 120,395,600 หุ้นหรือคิดเป็นร้อยละ 37.00 ของสิทธิออกเสียงทั้งหมดของบริษัทฯ และเมื่อรวมกับหุ้นสามัญที่ถืออยู่เดิมจำนวน 5,694,389 หุ้นหรือคิดเป็นร้อยละ 1.75 ของสิทธิออกเสียงทั้งหมดของบริษัทฯ รวมเป็นหุ้นสามัญที่ผู้ทำข้อเสนอซื้อจะถือครองทั้งสิ้น 126,089,989 หุ้นหรือคิดเป็นร้อยละ 38.75 ของสิทธิออกเสียงทั้งหมดของบริษัทฯ

ต่อมาเมื่อวันที่ 22 ธันวาคม 2560 บริษัทฯ ได้ดำเนินการจัดสรรหุ้นสามัญเพิ่มทุนของบริษัทฯ จำนวน 113,514,548 หุ้น มูลค่าหุ้นที่ตราไว้หุ้นละ 1 บาท เพื่อเสนอขายให้แก่ผู้ถือหุ้นเดิมตามสัดส่วนการถือหุ้น (Rights Offering) ในราคาหุ้นละ 8.80 บาท ซึ่งจากรายงานผลการขายหลักทรัพย์ต่อตลาดหลักทรัพย์ (F53-5) บริษัทฯ สามารถขายหุ้นที่ทำการเสนอขายให้แก่ผู้ถือหุ้นสามัญเดิมได้ทั้งสิ้น 108,261,206 หุ้น ทั้งนี้ ภายหลังจากการใช้สิทธิจองซื้อหุ้นเพิ่มทุนของผู้ถือหุ้นเดิมตามสัดส่วนการถือหุ้น (Rights Offering) ดังกล่าว บริษัทฯ มีหุ้นสามัญที่ยังไม่ได้รับการจัดสรรอีกจำนวน 5,253,342 หุ้น มูลค่าที่ตราไว้หุ้นละ 1 บาท

19. ใบสำคัญแสดงสิทธิ/ ส่วนทุนจากการจ่ายโดยใช้หุ้นเป็นเกณฑ์

เมื่อวันที่ 2 กรกฎาคม 2556 บริษัทฯ ได้ออกและจัดสรรใบสำคัญแสดงสิทธิเพื่อซื้อหุ้นสามัญของบริษัทฯ (ESOP) ให้กับกรรมการผู้บริหาร และ/หรือพนักงานของบริษัทฯ จำนวน 6,000,000 หน่วย โดยมีรายละเอียดดังนี้

ชนิด	ระบุชื่อผู้ถือและเปลี่ยนมือไม่ได้
ราคาเสนอขายต่อหน่วย	หน่วยละ 0 ("ศูนย์") บาท
อายุของใบสำคัญแสดงสิทธิ	4 ปีนับแต่วันที่ออกใบสำคัญแสดงสิทธิ
ราคาใช้สิทธิซื้อหุ้นสามัญ	14.72 บาท/หุ้น*
อัตราการใช้สิทธิ	ใบสำคัญแสดงสิทธิ 1 หน่วย มีสิทธิซื้อหุ้นสามัญ 1 หุ้น (เว้นแต่จะมีการปรับสิทธิตามหลักเกณฑ์และเงื่อนไขที่กำหนด)*
ระยะเวลาและสัดส่วนการใช้สิทธิ	ปีที่ 1 สามารถใช้สิทธิได้ไม่เกิน ร้อยละ 15 ของจำนวนที่ได้รับจัดสรร และสามารถใช้สิทธิได้ในวันที่ 20 พฤศจิกายน 2556 และวันที่ 20 พฤษภาคม 2557 ปีที่ 2 สามารถใช้สิทธิได้ไม่เกินร้อยละ 25 ของจำนวนที่ได้รับจัดสรร และสามารถใช้สิทธิได้ในวันที่ 20 พฤศจิกายน 2557 และวันที่ 20 พฤษภาคม 2558 ปีที่ 3 สามารถใช้สิทธิได้ไม่เกินร้อยละ 30 ของจำนวนที่ได้รับจัดสรร และสามารถใช้สิทธิได้ในวันที่ 20 พฤศจิกายน 2558 และวันที่ 20 พฤษภาคม 2559 ปีที่ 4 สามารถใช้สิทธิได้อีกไม่เกินร้อยละ 30 ของจำนวนที่ได้รับจัดสรร และสามารถใช้สิทธิได้ในวันที่ 20 พฤศจิกายน 2559 วันที่ 20 พฤษภาคม 2560 และวันที่ 1 กรกฎาคม 2560 ซึ่งเป็นวันที่ใบสำคัญแสดงสิทธิมีอายุครบ 4 ปี

* เมื่อวันที่ 3 พฤษภาคม 2559 บริษัทฯ ได้มีการแก้ไขเปลี่ยนแปลงราคาการใช้สิทธิและอัตราการใช้สิทธิซื้อหุ้นสามัญของใบสำคัญแสดงสิทธิซื้อหุ้นสามัญเป็นใบสำคัญแสดงสิทธิ 1 หน่วย มีสิทธิซื้อหุ้นสามัญได้ 1.08333 หุ้น ในราคาใช้สิทธิ 13.588 บาทต่อหุ้น

มูลค่ายุติธรรมโดยประมาณของสิทธิซื้อหุ้นแต่ละสิทธิที่ออกเท่ากับ 4.91 บาท คำนวณโดยใช้แบบจำลองการกำหนดราคาสิทธิตามแบบจำลอง Black-Scholes Model ข้อมูลนำเข้าแบบจำลอง ได้แก่ ราคาหุ้น ณ วันที่กำหนดราคาซึ่งเท่ากับ 17.50 บาท ราคาใช้สิทธิเท่ากับ 14.72 บาท ความผันผวนที่คาดหวังร้อยละ 35.83 ความคาดหวังอัตราการจ่ายเงินปันผลร้อยละ 3.94 อายุของใบสำคัญแสดงสิทธิ 4 ปี อายุเฉลี่ย 2.08 ปี และอัตราดอกเบี้ยปลอดความเสี่ยงร้อยละ 2.88

ในระหว่างปี 2560 และ 2559 บริษัทฯ บันทึกค่าใช้จ่ายสำหรับใบสำคัญแสดงสิทธิซื้อหุ้นสามัญ (ESOP) ดังกล่าวจำนวน 4 ล้านบาท และ 7 ล้านบาท ตามลำดับ ซึ่งรวมอยู่ในค่าใช้จ่ายเกี่ยวกับพนักงานพร้อมกับรับรู้ส่วนทุนจากการจ่ายโดยใช้หุ้นเป็นเกณฑ์ด้วยจำนวนเดียวกัน

ทั้งนี้ ใบสำคัญแสดงสิทธิที่จะซื้อหุ้นสามัญของบริษัทฯ ได้ถูกยกเลิกแล้วทั้งจำนวน เนื่องจากใบสำคัญแสดงสิทธิดังกล่าวได้สิ้นสุดระยะเวลาการใช้สิทธิลงเมื่อวันที่ 1 กรกฎาคม 2560 และจำนวนคงเหลือของหุ้นสามัญที่จัดสรรไว้สำหรับการใช้สิทธิของใบสำคัญแสดงสิทธิที่จะซื้อหุ้นสามัญของบริษัทฯ เท่ากับ 6,068,799 หุ้น มูลค่าที่ตราไว้หุ้นละ 1 บาท

20. สำรองตามกฎหมาย

ภายใต้บทบัญญัติของมาตรา 116 แห่งพระราชบัญญัติบริษัทมหาชน จำกัด พ.ศ. 2535 บริษัทฯ ต้องจัดสรรกำไรสุทธิประจำปีส่วนหนึ่งไว้เป็นทุนสำรองไม่น้อยกว่าร้อยละ 5 ของกำไรประจำปีหักด้วยยอดขาดทุนสะสมยกมา (ถ้ามี) จนกว่าทุนสำรองนี้จะมีจำนวนไม่น้อยกว่าร้อยละ 10 ของทุนจดทะเบียน สำรองตามกฎหมายดังกล่าวไม่สามารถนำไปจ่ายเงินปันผลได้

21. ค่าใช้จ่ายตามลักษณะ

รายการค่าใช้จ่ายแบ่งตามลักษณะประกอบด้วยรายการค่าใช้จ่ายที่สำคัญดังต่อไปนี้

(หน่วย: พันบาท)

	งบการเงินรวม		งบการเงินเฉพาะกิจการ	
	2560	2559	2560	2559
เงินเดือนและค่าแรงและผลประโยชน์อื่นของพนักงาน	270,467	275,130	270,467	274,798
ค่าเสื่อมราคาและค่าตัดจำหน่าย	470,760	423,704	470,603	423,466
ค่าธรรมเนียมจ่ายตามใบอนุญาตประกอบกิจการโทรคมนาคม	39,594	56,171	39,594	56,171
ค่าเช่าจ่ายตามสัญญาเช่าดำเนินงานและค่าบริการจ่าย	83,794	83,374	83,693	82,944
ค่าเช่าอุปกรณ์โครงข่าย	155,012	144,890	155,012	144,890
ค่าธรรมเนียมวิชาชีพ	21,587	11,457	21,506	11,377

22. ค่าใช้จ่ายทางการเงิน

(หน่วย: พันบาท)

	งบการเงินรวมและงบการเงินเฉพาะกิจการ			
	2560	2559	2560	2559
ดอกเบี้ยจ่าย	90,632	89,392	90,632	89,392
ค่าธรรมเนียมธนาคารที่เกิดจากการกู้ยืมเงิน	2,252	1,943	2,252	1,943
ค่าธรรมเนียมธนาคารอื่นๆ	1,268	998	1,268	998
รวมค่าใช้จ่ายทางการเงิน	94,152	92,333	94,152	92,333

23. ภาษีเงินได้

ค่าใช้จ่ายภาษีเงินได้สำหรับปีสิ้นสุดวันที่ 31 ธันวาคม 2560 และ 2559 สรุปได้ดังนี้

(หน่วย: พันบาท)

	งบการเงินรวม		งบการเงินเฉพาะกิจการ	
	2560	2559	2560	2559
ภาษีเงินได้ปัจจุบัน:				
ภาษีเงินได้นิติบุคคลสำหรับปี	-	23,734	-	23,734
ภาษีเงินได้รอการตัดบัญชี:				
ภาษีเงินได้รอการตัดบัญชีจากการเกิดผลแตกต่างชั่วคราวและการกลับรายการผลแตกต่างชั่วคราว	(37,520)	(2,591)	(37,419)	(2,591)
ผลกระทบทางภาษีสำหรับค่าธรรมเนียมการออกหุ้นใหม่	3,897	-	3,897	-
ค่าใช้จ่าย (รายได้) ภาษีเงินได้ที่แสดงอยู่ในงบกำไรขาดทุนเบ็ดเสร็จ	(33,623)	21,143	(33,522)	21,143

รายการกระหนดยอดระหว่างกำไร (ขาดทุน) ทางบัญชีกับค่าใช้จ่ายภาษีเงินได้มีดังนี้

(หน่วย: พันบาท)

	งบการเงินรวม		งบการเงินเฉพาะกิจการ	
	2560	2559	2560	2559
กำไร (ขาดทุน) ทางบัญชีก่อนภาษีเงินได้นิติบุคคล	(122,275)	120,503	(124,081)	120,508
อัตราภาษีเงินได้นิติบุคคล	20%	20%	20%	20%
กำไร (ขาดทุน) ทางบัญชีก่อนภาษีเงินได้นิติบุคคลคูณอัตราภาษี	(24,455)	24,101	(24,816)	24,101
ผลแตกต่างชั่วคราวจากการบันทึกสินทรัพย์ภาษีเงินได้รอการตัดบัญชี	(638)	-	(638)	-
ผลกระทบทางภาษีสำหรับค่าธรรมเนียมการออกหุ้นใหม่	3,897	-	3,897	-
ผลกระทบทางภาษีสำหรับ:				
ค่าใช้จ่ายต้องห้าม	2,450	3,791	2,912	3,791
ค่าใช้จ่ายที่มีสิทธิหักได้เพิ่มขึ้น	(14,877)	(6,749)	(14,877)	(6,749)
รวม	(12,427)	(2,958)	(11,965)	(2,958)
ค่าใช้จ่าย (รายได้) ภาษีเงินได้ที่แสดงอยู่ในงบกำไรขาดทุนเบ็ดเสร็จ	(33,623)	21,143	(33,522)	21,143

ส่วนประกอบของสินทรัพย์ภาษีเงินได้รอการตัดบัญชีประกอบด้วยรายการดังต่อไปนี้

(หน่วย: พันบาท)

	งบการเงินรวม		งบการเงินเฉพาะกิจการ	
	2560	2559	2560	2559
สินทรัพย์ภาษีเงินได้รอการตัดบัญชี				
ค่าเผื่อนี้สงสัยจะสูญ	2,936	1,626	2,936	1,626
ค่าเผื่อการด้อยค่าของสินทรัพย์	36,657	2,042	36,657	2,042
สำรองผลประโยชน์ระยะยาวของพนักงาน	5,378	5,142	5,378	5,142
ค่าเผื่อสินค้าล้าสมัย	351	-	351	-
ขาดทุนทางภาษีที่ยังไม่ได้ใช้	1,007	-	906	-
รวม	46,329	8,810	46,228	8,810

ณ วันที่ 31 ธันวาคม 2560 บริษัทย่อยมีขาดทุนทางภาษีที่ยังไม่ได้ใช้จำนวน 3 ล้านบาท (2559: 4 ล้านบาท) ที่บริษัทย่อยไม่ได้บันทึกสินทรัพย์ภาษีเงินได้รอการตัดบัญชี เนื่องจากบริษัทย่อยพิจารณาแล้วเห็นว่าบริษัทย่อยอาจไม่มีกำไรทางภาษีในอนาคตเพียงพอที่จะนำผลขาดทุนทางภาษีมาใช้ประโยชน์ได้

24. กำไรต่อหุ้น

กำไรต่อหุ้นขั้นพื้นฐานคำนวณโดยการหารกำไรสำหรับปีที่เป็นของผู้ถือหุ้นของบริษัทฯ (ไม่รวมกำไรขาดทุนเบ็ดเสร็จอื่น) ด้วยจำนวนถัวเฉลี่ยถ่วงน้ำหนักของหุ้นสามัญที่ออกอยู่ในระหว่างปี

กำไรต่อหุ้นปรับลดคำนวณโดยการหารกำไรสำหรับปีที่เป็นของผู้ถือหุ้นของบริษัทฯ (ไม่รวมกำไรขาดทุนเบ็ดเสร็จอื่น) ด้วยผลรวม

ของจำนวนถัวเฉลี่ยถ่วงน้ำหนักของหุ้นสามัญที่ออกอยู่ในระหว่างปีกับจำนวนถัวเฉลี่ยถ่วงน้ำหนักของหุ้นสามัญที่บริษัทฯ อาจต้องออกเพื่อแปลงหุ้นสามัญเทียบเท่า ปรับลดทั้งสิ้นให้เป็นหุ้นสามัญ โดยสมมติว่าได้มีการแปลงเป็นหุ้นสามัญ ณ วันต้นปีหรือ ณ วันออกหุ้นสามัญเทียบเท่า

กำไรต่อหุ้นขั้นพื้นฐานแสดงการคำนวณได้ดังนี้

	งบการเงินรวม					
	กำไรสำหรับปี		จำนวนหุ้นสามัญ ถัวเฉลี่ยถ่วงน้ำหนัก		กำไรต่อหุ้น	
	2560	2559	2560	2559	2560	2559
	(พันบาท)	(พันบาท)	(พันหุ้น)	(พันหุ้น)	(บาท)	(บาท)
กำไร (ขาดทุน) ต่อหุ้นขั้นพื้นฐาน						
กำไร (ขาดทุน) ส่วนที่เป็นของผู้ถือหุ้นของบริษัทฯ	(88,652)	99,360	327,470	325,394	(0.27)	0.31

	งบการเงินเฉพาะกิจการ					
	กำไรสำหรับปี		จำนวนหุ้นสามัญ ถัวเฉลี่ยถ่วงน้ำหนัก		กำไรต่อหุ้น	
	2560	2559	2560	2559	2560	2559
	(พันบาท)	(พันบาท)	(พันหุ้น)	(พันหุ้น)	(บาท)	(บาท)
กำไร (ขาดทุน) ต่อหุ้นขั้นพื้นฐาน						
กำไร (ขาดทุน) ส่วนที่เป็นของผู้ถือหุ้นของบริษัทฯ	(90,559)	99,365	327,470	325,294	(0.28)	0.31

อย่างไรก็ตาม ไม่มีการคำนวณกำไรต่อหุ้นปรับลดสำหรับใบสำคัญแสดงสิทธิที่จะซื้อหุ้นสามัญ (ESOP) ตามที่กล่าวไว้ในหมายเหตุ 19 สำหรับปีสิ้นสุดวันที่ 31 ธันวาคม 2559 เนื่องจากราคาใช้สิทธิรวมกับมูลค่ายุติธรรมต่อหน่วยของใบสำคัญแสดงสิทธิที่จะซื้อหุ้นสามัญมีราคาสูงกว่าราคาตลาด ถัวเฉลี่ยของหุ้นสามัญของบริษัทฯ และ

ไม่มีการคำนวณกำไรต่อหุ้นปรับลดสำหรับใบสำคัญแสดงสิทธิที่จะซื้อหุ้นสามัญ (ESOP) สำหรับปีสิ้นสุดวันที่ 31 ธันวาคม 2560 เนื่องจาก ณ วันที่ 31 ธันวาคม 2560 ไม่มีใบสำคัญแสดงสิทธิที่จะซื้อหุ้นสามัญคงเหลือ

25. ข้อมูลทางการเงินจำแนกตามส่วนงาน

ข้อมูลส่วนงานดำเนินงานที่น่าเสนอนี้สอดคล้องกับรายงานภายในของบริษัทฯ ที่ผู้มีอำนาจตัดสินใจสูงสุดด้านการดำเนินงานได้รับและสอบทานอย่างสม่ำเสมอเพื่อใช้ในการตัดสินใจในการจัดสรรทรัพยากรให้กับส่วนงานและประเมินผลการดำเนินงานของส่วนงาน เพื่อวัตถุประสงค์ในการบริหารงาน บริษัทฯ และบริษัทย่อยจัดโครงสร้างองค์กรเป็นหน่วยธุรกิจตามประเภทของผลิตภัณฑ์และบริการ บริษัทฯ และบริษัทย่อยมีส่วนงานที่รายงานทั้งสิ้น 2 ส่วนงาน ดังนี้

- ▶ ส่วนงานให้บริการให้เช่าวงจรสื่อสารความเร็วสูงเป็นส่วนงานให้บริการวงจรสื่อสารความเร็วสูงผ่านสายเคเบิลใยแก้วนำแสงตามที่ได้รับอนุญาตจาก กสทช.
- ▶ ส่วนงานให้บริการติดตั้งอุปกรณ์โครงข่ายเป็นส่วนงานที่ให้บริการบำรุงรักษาเชิงป้องกัน และติดตั้งอุปกรณ์โครงข่าย

บริษัทฯ และบริษัทย่อยไม่มีการรวมส่วนงานดำเนินงานเป็นส่วนงานที่รายงานข้างต้น

ผู้มีอำนาจตัดสินใจสูงสุดสอบทานผลการดำเนินงานของแต่ละหน่วยธุรกิจแยกจากกันเพื่อวัตถุประสงค์ในการตัดสินใจเกี่ยวกับการจัดสรรทรัพยากรและการประเมินผลการปฏิบัติงานบริษัทฯ และบริษัทย่อยประเมินผลการปฏิบัติงานของส่วนงานโดยพิจารณาจากกำไรหรือขาดทุน จากการดำเนินงานและสินทรัพย์รวมซึ่งวัดมูลค่าโดยใช้เกณฑ์เดียวกับที่ใช้ในการวัดกำไรหรือขาดทุนจากการดำเนินงานและสินทรัพย์รวมในงบการเงิน

การบันทึกบัญชีสำหรับรายการระหว่างส่วนงานที่รายงานเป็นไปในลักษณะเดียวกับการบันทึกบัญชีสำหรับรายการธุรกิจกับบุคคลภายนอก

ข้อมูลรายได้ กำไร และสินทรัพย์รวมของส่วนงานของบริษัทฯ และบริษัทย่อยสำหรับปีสิ้นสุดวันที่ 31 ธันวาคม 2560 และ 2559 มีดังต่อไปนี้

(หน่วย: พันบาท)

สำหรับปีสิ้นสุดวันที่ 31 ธันวาคม 2560					
	ส่วนงานธุรกิจให้บริการให้เช่าวงจรสื่อสารความเร็วสูง	ส่วนงานธุรกิจให้บริการติดตั้งอุปกรณ์โครงข่าย	รวมส่วนงานที่รายงาน	รายการปรับปรุงและตัดรายการระหว่างกัน	งบการเงินรวม
รายได้จากการให้บริการลูกค้าภายนอก	1,404,171	-	1,404,171	-	1,404,171
รายได้ระหว่างส่วนงาน	-	-	-	-	-
ดอกเบี้ยรับ	451	4	455	-	455
ดอกเบี้ยจ่าย	(90,632)	-	(90,632)	-	(90,632)
ค่าเสื่อมราคาและตัดจำหน่าย	(470,603)	(157)	(470,760)	-	(470,760)
ขาดทุนจากการจำหน่ายและตัดจำหน่ายสินทรัพย์	(4,691)	(55)	(4,746)	-	(4,746)
ขาดทุนจากการด้อยค่าของสินทรัพย์	(175,388)	-	(175,388)	2,314	(173,074)
รายได้ภาษีเงินได้	33,522	-	33,522	101	33,623
กำไร (ขาดทุน) ของส่วนงาน	(90,559)	(508)	(91,067)	2,415	(88,652)
สินทรัพย์รวมของส่วนงาน					
การเพิ่มขึ้น (ลดลง) ของสินทรัพย์ไม่หมุนเวียนที่ไม่รวมเครื่องมือทางการเงินและสินทรัพย์ภาษีเงินได้รอตัดบัญชี	(47,721)	(157)	(47,878)	2,314	(45,564)

(หน่วย: พันบาท)

สำหรับปีสิ้นสุดวันที่ 31 ธันวาคม 2559					
	ส่วนงานธุรกิจ ให้บริการให้เข้า วงจรสื่อ สัญญาณ ความเร็วสูง	ส่วนงานธุรกิจ ให้บริการติด ตั้งอุปกรณ์ โครงข่าย	รวมส่วนงาน ที่รายงาน	รายการ ปรับปรุงและตัด รายการระหว่าง กัน	งบการเงิน รวม
รายได้จากการให้บริการลูกค้าภายนอก	1,382,056	-	1,382,056	-	1,382,056
รายได้ระหว่างส่วนงาน	-	9	9	(9)	-
ดอกเบี้ยรับ	164	4	168	-	168
ดอกเบี้ยจ่าย	(89,392)	-	(89,392)	-	(89,392)
ค่าเสื่อมราคาและตัดจำหน่าย	(423,466)	(238)	(423,704)	-	(423,704)
ขาดทุนจากการจำหน่ายและตัดจำหน่ายสินทรัพย์	(1,231)	-	(1,231)	-	(1,231)
ขาดทุนจากการด้อยค่าของสินทรัพย์	(4,909)	-	(4,909)	1,086	(3,823)
ค่าใช้จ่ายภาษีเงินได้	(21,143)	-	(21,143)	-	(21,143)
กำไร (ขาดทุน) ของส่วนงาน	99,365	(1,091)	98,274	1,086	99,360
สินทรัพย์รวมของส่วนงาน					
การเพิ่มขึ้น (ลดลง) ของสินทรัพย์ไม่หมุนเวียนที่ไม่รวม เครื่องมือทางการเงินและสินทรัพย์ภาษีเงินได้รอตัดบัญชี	344,581	(554)	344,027	1,086	345,113

ข้อมูลเกี่ยวกับเขตภูมิศาสตร์

รายได้จากลูกค้าภายนอกกำหนดขึ้นตามสถานที่ตั้งของลูกค้า

(หน่วย: พันบาท)

	2560	2559
รายได้จากลูกค้าภายนอก		
ประเทศไทย	1,098,239	1,075,163
ประเทศอื่นๆ	305,932	306,893
รวม	1,404,171	1,382,056

ข้อมูลเกี่ยวกับลูกค้ารายใหญ่

ในปี 2560 บริษัทฯ และบริษัทย่อยมีรายได้จากลูกค้ารายใหญ่จำนวนหนึ่งราย เป็นจำนวนเงินประมาณ 231 ล้านบาท (2559: 236 ล้านบาท) ซึ่งมาจากส่วนงานธุรกิจให้บริการให้เข้าวงจรสื่อสัญญาณความเร็วสูง

ข้อมูลรายได้จากการให้บริการเช่าวงจร แยกตามประเภทใบอนุญาตสำหรับปีสิ้นสุดวันที่ 31 ธันวาคม 2560 และ 2559 มีดังต่อไปนี้

(หน่วย: พันบาท)

งบการเงินเฉพาะกิจการ		
	2560	2559
ใบอนุญาตประกอบกิจการโทรคมนาคมแบบที่สอง	1,259,184	1,222,254
ใบอนุญาตประกอบกิจการโทรคมนาคมแบบที่สาม	71,202	80,018
ใบอนุญาตการให้บริการโครงข่ายกระจายเสียงหรือโทรทัศน์ที่ไม่ใช้คลื่นความถี่ระดับชาติ	977	21,889
ใบอนุญาตการให้บริการอินเทอร์เน็ตแบบที่หนึ่ง	22,057	22,629
ใบอนุญาตการให้บริการอินเทอร์เน็ตแบบที่สอง	50,751	35,266
รวม	1,404,171	1,382,056

26. กองทุนสำรองเลี้ยงชีพ

บริษัทฯ และพนักงานบริษัทฯ ได้ร่วมกันจัดตั้งกองทุนสำรองเลี้ยงชีพขึ้นตามพระราชบัญญัติกองทุนสำรองเลี้ยงชีพ พ.ศ. 2530 โดยบริษัทฯ และพนักงานจะจ่ายสมทบเข้ากองทุนเป็นรายเดือนในอัตราร้อยละ 3 ของเงินเดือน กองทุนสำรองเลี้ยงชีพนี้บริหารโดย

ธนาคารกรุงศรีอยุธยา จำกัด (มหาชน) และจะจ่ายให้แก่พนักงานเมื่อพนักงานนั้นออกจากงานตามระเบียบว่าด้วยกองทุนของบริษัทฯ ในระหว่างปี 2560 บริษัทฯ รับรู้เงินสมทบดังกล่าวเป็นค่าใช้จ่ายจำนวนเงิน 5 ล้านบาท (2559: 5 ล้านบาท)

27. เงินปันผล/ หุ้นปันผล

เงินปันผล	อนุมัติโดย	เงินปันผล/ หุ้นปันผลที่ อนุมัติจ่ายต่อ หุ้น	เงินปันผล/ หุ้นปันผล ระหว่างกาล ที่จ่าย ไปแล้วต่อหุ้น	เงินปันผล/ หุ้นปันผล ที่จ่ายเพิ่มต่อ หุ้น	จำนวน เงินปันผล/ หุ้นปันผล ที่จ่ายเพิ่ม
		(บาท)	(บาท)	(บาท)	(พันบาท)
หุ้นปันผล สำหรับปี 2558	ที่ประชุมสามัญประจำปี ผู้ถือหุ้นเมื่อวันที่ 26 เมษายน 2559	0.08	-	0.08	25,030
เงินปันผลประจำปี สำหรับปี 2558	ที่ประชุมสามัญประจำปี ผู้ถือหุ้นเมื่อวันที่ 26 เมษายน 2559	0.12	0.11	0.01	2,782
รวมเงินปันผลที่จ่ายในปี 2559		0.20	0.11	0.09	27,812

28. ภาระผูกพันและหนี้สินที่อาจเกิดขึ้น

28.1 ภาระผูกพันเกี่ยวกับรายจ่ายฝ่ายทุน

ณ วันที่ 31 ธันวาคม 2560 และ 2559 บริษัทฯ มีภาระผูกพันเกี่ยวกับรายจ่ายฝ่ายทุนซึ่งได้ทำสัญญาไว้แล้วดังนี้

(หน่วย: ล้านบาท)

ภาระผูกพันเกี่ยวกับ	2560	2559	
การซื้อและติดตั้งอุปกรณ์โครงข่าย		59	247
การซื้ออุปกรณ์และก่อสร้างอาคาร		-	2
การลงทุนในโปรแกรมคอมพิวเตอร์		1	2

28.2 ภาระผูกพันเกี่ยวกับสัญญาเช่าและบริการ

ก) บริษัทฯ และบริษัทย่อยได้เข้าทำสัญญาเช่าดำเนินงานที่เกี่ยวข้องกับการเช่าพื้นที่ในอาคารและอุปกรณ์ และสัญญาบริการอายุของสัญญามีระยะเวลาตั้งแต่ 1 ถึง 4 ปี

บริษัทฯ และบริษัทย่อยมีจำนวนเงินขั้นต่ำที่ต้องจ่ายในอนาคตทั้งสิ้นภายใต้สัญญาเช่าดำเนินงานและสัญญาบริการดังนี้

(หน่วย: ล้านบาท)

	2560	2559
สัญญาเช่าและบริการซึ่งจัดเป็นต้นทุนบริการ		
จ่ายชำระ		
ภายใน 1 ปี	27	27
มากกว่า 1 ปี แต่ไม่เกิน 5 ปี	26	28
สัญญาเช่าและบริการซึ่งจัดเป็นค่าใช้จ่ายในการบริหาร		
จ่ายชำระ		
ภายใน 1 ปี	32	36
มากกว่า 1 ปี แต่ไม่เกิน 5 ปี	25	43

ข) บริษัทฯ ได้เข้าทำสัญญาเช่าโครงข่ายและสัญญาใช้บริการอินเทอร์เน็ตซึ่งมีอายุ 1 ปีและต่ออายุ ทุก 1 ปี จนกว่าจะบอกเลิก สำหรับปีสิ้นสุดวันที่ 31 ธันวาคม 2560 บริษัทฯ มีค่าบริการที่ต้องจ่ายรวมทั้งหมดประมาณ 165 ล้านบาท (2559: 150 ล้านบาท)

28.3 ภาวะผูกพันเกี่ยวกับการซื้อวัสดุและอุปกรณ์

ณ วันที่ 31 ธันวาคม 2560 บริษัทฯ ได้ทำข้อตกลงในการซื้อวัสดุและอุปกรณ์โครงข่ายที่ต้องจ่าย ในอนาคตเป็นจำนวนเงินประมาณ 0.1 ล้านบาท (2559: 2 ล้านบาท)

28.4 หนังสือค้ำประกันธนาคาร

ณ วันที่ 31 ธันวาคม 2560 บริษัทฯ มีหนังสือค้ำประกันซึ่งออกโดยธนาคารในนามบริษัทฯ เหลืออยู่เป็นจำนวน 44 ล้านบาท (2559: 29 ล้านบาท) เพื่อค้ำประกันการใช้โครงข่ายระบบเส้นใยแก้วนำแสง การเช่าพื้นที่ และเจ้าหน้อื่น

28.5 ภาวะผูกพันอื่น

ณ วันที่ 31 ธันวาคม 2560 บริษัทฯ มีวงเงินสินเชื่อทั้งระยะสั้นและระยะยาวที่สามารถเบิกใช้ได้คงเหลือเป็นจำนวน 1,010 ล้านบาท (2559: 2,049 ล้านบาท)

28.6 หนี้สินที่อาจเกิดขึ้น

ในปี 2554 บริษัทฯ ได้รับโอนสายไฟเบอร์ออฟติกจำนวนหนึ่งจากบริษัทแห่งหนึ่งซึ่งสายไฟเบอร์ออฟติกดังกล่าวติดตั้งและใช้งานเดิมอยู่แล้วในท่อร้อยสายเคเบิลใต้ดินซึ่งเป็นของผู้ประกอบการกิจการโทรคมนาคมรายหนึ่งในพื้นที่กรุงเทพมหานคร ต่อมาในไตรมาส 1 ปี 2555 บริษัทฯ ได้รับแจ้งอัตราค่าเช่าท่อร้อยสายเคเบิลใต้ดินที่กำหนดขึ้นใหม่จากผู้ประกอบการกิจการโทรคมนาคมรายดังกล่าวแต่ยังไม่มีการออกใบแจ้งหนี้เพื่อเรียกเก็บค่าเช่าท่อร้อยสายเคเบิลใต้ดิน อย่างไรก็ตามบริษัทฯ ได้บันทึกหนี้สินจากภาวะผูกพันนี้โดยประมาณขึ้นจากอัตราค่าเช่าซึ่งบริษัทผู้โอนสายไฟเบอร์ออฟติกเคยได้รับแจ้งซึ่งต่ำกว่าอัตราที่ผู้ประกอบการกิจการโทรคมนาคมรายดังกล่าวกำหนดขึ้นใหม่ เนื่องจากฝ่ายบริหารของบริษัทฯ เชื่อว่าการกำหนดอัตราค่าเช่าท่อร้อยสายเคเบิลใต้ดิน ในอัตราใหม่มีอัตราสูงกว่าเดิมมาก ซึ่งเป็นอัตราที่ผู้ประกอบการโทรคมนาคมรายนั้นกำหนดขึ้น โดยไม่สอดคล้องกับหลักการและวิธีการกำหนดอัตราค่าใช้จ่ายของผู้รับใบอนุญาตตามประกาศของคณะกรรมการกิจการกระจายเสียง กิจการโทรทัศน์ และกิจการโทรคมนาคมแห่งชาติ (กสทช.) ว่าด้วยการใช้และเชื่อมต่อโครงข่าย พ.ศ.2549

(“ประกาศไอซี”) เนื่องจากตามข้อเท็จจริงท่อร้อยสายเคเบิลใต้ดินเหล่านี้ได้ถูกสร้างและถูกใช้งานโดยผู้ประกอบการโทรคมนาคมรายนั้น รวมทั้งใช้งานโดยบริษัทผู้โอนสายไฟเบอร์ออฟติกแก่บริษัทฯ มาแล้วไม่น้อยกว่า 10 ปี จึงเป็นทรัพย์สินที่ผู้ประกอบการกิจการโทรคมนาคมรายนั้นมีอยู่เดิมมิได้จัดสร้างขึ้นใหม่ ผู้ประกอบการกิจการโทรคมนาคมรายนั้นจึงไม่มีภาระต้นทุนค่าใช้จ่ายในการลงทุนเพิ่มเติมในทรัพย์สินเหล่านี้ บริษัทฯ จึงเชื่อว่าอัตราค่าเช่าท่อร้อยสายเคเบิลใต้ดินที่ผู้ประกอบการกิจการโทรคมนาคมรายนั้นกำหนดขึ้นใหม่นี้ไม่เป็นตามหลักการอัตราอิงต้นทุน (cost-based basis) (ประกาศไอซีข้อ 19) และวิธีการคำนวณอัตราค่าเช่าท่อร้อยสายเคเบิลใต้ดินก็อาจมิได้ใช้วิธีการคำนวณที่สะท้อนต้นทุนตามที่ กสทช. เห็นชอบ (ประกาศไอซี ข้อ 20) นอกจากนี้ เมื่อมีการเปลี่ยนแปลงอัตราดังกล่าว ผู้ประกอบการกิจการโทรคมนาคมรายนั้นในฐานะผู้รับใบอนุญาตที่มีโครงข่ายมีหน้าที่จะต้องแจ้งให้บริษัทฯ ในฐานะผู้รับใบอนุญาตที่ขอใช้โครงข่ายทราบล่วงหน้าอย่างน้อย 90 วันพร้อมแสดงหลักฐานหรือสาเหตุที่ทำให้ต้องเปลี่ยนแปลงอัตราค่าตอบแทนนั้นด้วย (ประกาศไอซีข้อ 21) แต่ผู้ประกอบการโทรคมนาคมรายนั้นก็ยังมิได้ดำเนินการเช่นกัน ดังนั้น เพื่อให้การดำเนินการเรื่องนี้เป็นไปโดยชอบด้วยหลักเกณฑ์และขั้นตอนของกฎหมาย บริษัทฯ จึงได้ส่งหนังสือแจ้งให้ผู้ประกอบการกิจการโทรคมนาคมรายนั้นชี้แจงเหตุผลในการกำหนดอัตราค่าเช่าท่อร้อยสายเคเบิลใต้ดินในอัตราใหม่ พร้อมทั้งแสดงหลักฐานและวิธีการคำนวณต้นทุนในการกำหนดอัตราใหม่ดังกล่าวให้บริษัทฯ ทราบด้วย ทั้งนี้บริษัทฯ ได้แจ้งขอสงวนสิทธิที่จะเจรจากับผู้ประกอบการโทรคมนาคมรายนั้นเพื่อปรับลดอัตราค่าเช่าท่อร้อยสายเคเบิลใต้ดินดังกล่าวลงให้เป็นอัตราที่สมเหตุสมผลและเป็นธรรมแก่บริษัทฯ ตามกฎหมายต่อไปด้วย

ต่อมาในเดือนกรกฎาคม 2555 ผู้ประกอบการกิจการโทรคมนาคมรายดังกล่าว ได้มีหนังสือตอบกลับมายังบริษัทฯ โดยยืนยันว่าอัตราค่าเช่าท่อร้อยสายเคเบิลใต้ดินที่กำหนดขึ้นใช้ดังกล่าวเป็นอัตราที่เหมาะสมแล้ว พร้อมทั้งแจ้งให้บริษัทฯ ยืนยันการชำระค่าเช่าท่อร้อยสายเคเบิลใต้ดินภายในวันที่ 15 สิงหาคม 2555 เพื่อจะได้ดำเนินการจัดเก็บเงินกับบริษัทฯ ต่อไป โดยมีได้มีการปรับลดอัตราค่าเช่าท่อร้อยสายเคเบิลใต้ดินตามที่บริษัทฯ ได้โต้แย้งไว้แต่อย่างใด

อย่างไรก็ตามบริษัทฯ ได้มีการแจ้งปรับลดปริมาณการใช้ท่อร้อยสายเคเบิลใต้ดินคงเหลือเท่าที่จำเป็นตั้งแต่วันที่ 1 เมษายน 2555 เป็นต้นไป ซึ่งผู้ประกอบการกิจการโทรคมนาคมรายดังกล่าวได้ตรวจสอบข้อมูล และเรียกเก็บค่าเช่าท่อร้อยสายเคเบิลใต้ดินเพิ่มเติมในเดือนสิงหาคม 2555 โดยเป็นอัตราเดียวกับอัตราที่กำหนดขึ้นใหม่

จากการยื่นยันอัตราราคาเช่าที่อรัยสายเคเบิลใต้ดินของผู้ประกอบกิจการโทรคมนาคมรายดังกล่าวข้างต้น ฝ่ายบริหารของบริษัทฯ เห็นว่าหากเกิดกรณีการโต้แย้งสิทธิในข้อสัญญาเช่าที่อรัยสายเคเบิลใต้ดินซึ่งยังมีความเห็นแตกต่างกันระหว่างบริษัทฯ กับผู้ประกอบกิจการโทรคมนาคมรายดังกล่าว บริษัทฯ จึงดำเนินการส่งหนังสือแจ้งสวนสิทธิไม่ยอมรับจำนวนหนี้ที่ระบุไว้ เนื่องจากเห็นว่าหนี้ที่คำนวณจากอัตราค่าเช่าที่อรัยสายเคเบิลใต้ดินที่ไม่เป็นธรรมต่อบริษัทฯ และไม่ชอบด้วยกฎหมายตามประกาศไอซีรวมทั้งยังสวนสิทธิในการขอใช้เวลาตรวจสอบความถูกต้องของจำนวนเงินที่แจ้งมานี้

นอกจากนี้บริษัทฯ ยังมีสิทธิที่จะเรียนขอความเป็นธรรมไปยัง กสทช. เพื่อขอให้รับเรื่องข้อโต้แย้งดังกล่าว เข้าสู่กระบวนการระงับข้อพิพาทตามประกาศไอซีต่อไป อย่างไรก็ตาม ณ วันที่ 31 ธันวาคม 2560 บริษัทฯ ได้บันทึกค่าเช่าที่ค้างจ่ายแล้วเป็นจำนวนรวมทั้งสิ้น 11 ล้านบาท (2559: 10 ล้านบาท)

ต่อมาในระหว่างที่บริษัทฯ กำลังเตรียมการเพื่อเรียนขอความเป็นธรรมจาก กสทช. นั้น ฝ่ายบริหารของบริษัทฯ ได้เข้าเจรจากับฝ่ายบริหารของผู้ประกอบการกิจการโทรคมนาคมรายดังกล่าวเพื่อหาแนวทางแก้ไขปัญหานี้ดังกล่าว ปรากฏว่าผู้ประกอบการกิจการโทรคมนาคมรายดังกล่าวได้ยื่นฟ้องบริษัทฯ เป็นจำเลยที่สองต่อศาลแพ่งเรียกฟ้องให้บริษัทฯ ชำระหนี้ค่าใช้ประโยชน์ต่อรวมค่าดอกเบี้ยนับถึงวันฟ้องจำนวน 39.2 ล้านบาท พร้อมดอกเบี้ยในอัตราร้อยละ 7.5 ต่อปีของต้นเงิน 36.8 ล้านบาทด้วย โดยบริษัทฯ ได้รับสำเนาคำฟ้องเมื่อวันที่ 24 กรกฎาคม 2556 ทั้งนี้ ฝ่ายบริหารของผู้ประกอบการกิจการโทรคมนาคมรายดังกล่าวไม่เคยแจ้งบอกกล่าวหรือเตือนให้บริษัทฯ ทราบถึงการดำเนินการฟ้องร้องแต่อย่างใด ดังนั้น บริษัทฯ จึงจำเป็นต้องดำเนินการต่อสู้คดีในศาลเพื่อยุติข้อพิพาทนี้ต่อไป ทั้งนี้ ฝ่ายบริหารของบริษัทฯ เชื่อว่าบริษัทฯ จะชนะคดีดังกล่าว เนื่องจากคดีนี้ควรเข้าสู่กระบวนการระงับข้อพิพาทตามประกาศไอซี และไม่อยู่ในเขตอำนาจศาลแพ่ง และผู้ประกอบการโทรคมนาคม ไม่ปฏิบัติตามข้อกำหนดของ กสทช. (ประกาศไอซี)

ต่อมาบริษัทฯ ได้มีโอกาสเข้าเจรจากับผู้บริหารของผู้ประกอบการกิจการโทรคมนาคมรายดังกล่าว เพื่อไกล่เกลี่ยและประนีประนอมข้อพิพาทระหว่างกัน ผลการเจรจาในเบื้องต้นปรากฏว่าการเจรจามีแนวโน้มที่จะตกลงกันได้ โดยบริษัทฯ ได้ยื่นข้อเสนอในการประนีประนอมข้อพิพาทต่อผู้ประกอบการกิจการโทรคมนาคมรายดังกล่าว ซึ่งมีสาระสำคัญคือบริษัทฯ ขอให้ผู้ประกอบการกิจการ

โทรคมนาคมรายดังกล่าวใช้อัตราค่าเช่าที่อรัยสายเคเบิลใต้ดินในอัตราเดิม นับตั้งแต่วันที่ถัดจากวันครบกำหนดสัญญาให้ดำเนินการให้บริการระหว่างผู้ประกอบการกิจการโทรคมนาคม รายดังกล่าว กับบริษัทผู้โอนสายไฟเบอร์ออฟติกให้แก่บริษัทฯ ไปจนถึงวันที่บริษัทฯ ได้รับแจ้งอัตราค่าเช่าอัตราใหม่จากผู้ประกอบการกิจการโทรคมนาคมรายดังกล่าว หลังจากนั้นจึงใช้อัตราค่าเช่าในอัตราใหม่ต่อไป ซึ่งผลจากข้อเสนอประนีประนอมข้อพิพาทนี้จะทำให้หนี้สินที่เกิดจากค่าเช่าดังกล่าวมีจำนวนลดลงอย่างเป็นนัยสำคัญ อย่างไรก็ตาม ผลการพิจารณาของผู้ประกอบกิจการโทรคมนาคมรายดังกล่าว ปรากฏว่าไม่อาจทำความตกลงประนีประนอมตามบริษัทฯ เสนอมาได้ เนื่องจากได้มีการฟ้องร้องคดีไปแล้ว ดังนั้น บริษัทฯ จึงได้ดำเนินการเป็นสองแนวทาง

แนวทางแรกคือ บริษัทฯ ได้ยื่นคำร้องเรียนต่อ กสทช. เพื่อขอให้ กสทช. พิจารณาให้ความเป็นธรรมตามกฎหมายโทรคมนาคมและประกาศไอซีเพื่อกำหนดอัตราค่าเช่าที่อรัยสายเคเบิลใต้ดินของผู้ประกอบการกิจการโทรคมนาคมรายดังกล่าวให้เป็นไปโดยถูกต้อง ตลอดจนขอให้ กสทช. ให้ความคุ้มครองแก่บริษัทฯ ให้สามารถใช้ที่อรัยสายเคเบิลใต้ดินได้ต่อไป หลังจากนั้นจึงได้ดำเนินการในแนวทางที่สอง คือ ยื่นคำให้การต่อสู้คดีต่อศาลแพ่ง โดยได้ยกเหตุผลในการต่อสู้คดีที่อ้างกฎหมายและข้อเท็จจริงต่างๆ ที่บ่งชี้ได้ว่าผู้ประกอบการกิจการโทรคมนาคมรายดังกล่าวได้กระทำการที่ไม่ถูกต้องตามกฎหมายและบริษัทฯ ไม่มีภาระหน้าที่ตามกฎหมายที่ต้องชำระหนี้ให้แก่ผู้ประกอบการกิจการโทรคมนาคมรายดังกล่าวตามที่ฟ้องมาแต่อย่างใด และยื่นโต้แย้งอำนาจศาลแพ่ง เนื่องจากคดีดังกล่าวควรอยู่ในเขตอำนาจของศาลปกครอง ดังนั้นศาลแพ่งจึงระงับการพิจารณาและส่งเรื่องให้ศาลปกครอง ต่อมาศาลปกครองได้มีความเห็นว่า คดีดังกล่าวอยู่ในอำนาจของศาลปกครอง ซึ่งทำให้เกิดความเห็นที่แตกต่างกันในเรื่องเขตอำนาจศาลจึงให้ส่งไปให้คณะกรรมการวินิจฉัยชี้ขาดอำนาจหน้าที่ระหว่างศาลเพื่อพิจารณา ซึ่งคณะกรรมการฯ มีความเห็นเมื่อวันที่ 29 เมษายน 2558 ว่าคดีนี้เป็นคดีปกครองจึงอยู่ภายใต้เขตอำนาจของศาลปกครอง ดังนั้นศาลแพ่งจึงได้มีคำสั่งให้จำหน่ายคดีนี้ออกจากสารบบความของศาลแพ่ง กรณีนี้จึงถือได้ว่าขณะนี้ไม่มีคดีที่ผู้ประกอบการกิจการโทรคมนาคมรายดังกล่าวฟ้องบริษัทฯ ในศาลแพ่งอีกต่อไป

ต่อมาศาลปกครองกลางได้มีหมายแจ้งคำสั่งศาลลงวันที่ 26 มิถุนายน 2558 ถึงบริษัทฯ ว่าศาลปกครองกลางได้รับโอนคดีนี้มาจากศาลแพ่งแล้ว อย่างไรก็ตาม บริษัทฯ พิจารณาแล้วไม่เห็นพ้องด้วยกับคำสั่งของศาลปกครองกลาง ดังนั้น บริษัทฯ จึงได้ยื่นคำร้องโต้แย้งคำสั่งศาลปกครองกลางเมื่อวันที่ 13 สิงหาคม 2558

ซึ่งศาลปกครองกลางพิจารณาคำร้องของบริษัทฯ แล้วมีคำสั่งเมื่อวันที่ 28 สิงหาคม 2558 ว่าไม่รับคำร้องของบริษัทฯ เนื่องจากศาลปกครองกลางเห็นว่าแม้ศาลแพ่งจะสั่งจำหน่ายคดีออกจากสารบบความก็ตาม แต่ศาลแพ่งก็ได้มีการสรุปสำนวนและจัดส่งเอกสารในสำนวนคดีนี้ทั้งหมดมายังศาลปกครองกลาง กรณีนี้จึงถือได้ว่าศาลแพ่งได้โอนคดีนี้มายังศาลปกครองกลางคำสั่งไม่รับคำร้องนี้ แม้บริษัทฯ จะยังคงไม่เห็นพ้องด้วย แต่โดยที่ตามกฎหมายถือว่าเป็นคำสั่งระหว่างพิจารณา การอุทธรณ์คำสั่งระหว่างพิจารณาจะต้องอุทธรณ์ไปพร้อมกับการอุทธรณ์คำพิพากษาจึงจำเป็นที่บริษัทฯ จะต้องรอให้ศาลปกครองกลางมีคำพิพากษาคัดสินคดีนี้เสียก่อนบริษัทฯ จึงจะสามารถใช้สิทธิอุทธรณ์ได้ ดังนั้น คดีนี้จึงอยู่ในระหว่างการดำเนินกระบวนการพิจารณาของศาลปกครองกลาง ฝ่ายบริหารของบริษัทฯ เชื่อมั่นว่าบริษัทฯ จะชนะคดีดังกล่าวได้

29. เครื่องมือทางการเงิน

29.1 นโยบายการบริหารความเสี่ยง

เครื่องมือทางการเงินที่สำคัญของบริษัทฯ และบริษัทย่อยตามที่นิยามอยู่ในมาตรฐานการบัญชีฉบับที่ 107 “การแสดงรายการและการเปิดเผยข้อมูลสำหรับเครื่องมือทางการเงิน” ประกอบด้วย เงินสดและรายการเทียบเท่าเงินสด ลูกหนี้การค้าและลูกหนี้อื่น เงินกู้ยืมระยะสั้นเจ้าหนี้การค้าและเจ้าหนี้อื่น เงินกู้ยืมระยะยาวและ

หุ้นกู้ บริษัทฯ และบริษัทย่อยมีความเสี่ยงที่เกี่ยวข้องกับเครื่องมือทางการเงินดังกล่าว และมีนโยบายการบริหารความเสี่ยงดังนี้

ความเสี่ยงด้านการให้สินเชื่อ

บริษัทฯ และบริษัทย่อยมีความเสี่ยงด้านการให้สินเชื่อที่เกี่ยวข้องกับลูกหนี้การค้าและลูกหนี้อื่น ฝ่ายบริหารควบคุมความเสี่ยงนี้โดยการกำหนดให้มั่นนโยบายและวิธีการในการควบคุมสินเชื่อที่เหมาะสม ดังนั้น บริษัทฯ และบริษัทย่อยจึงไม่คาดว่าจะได้รับความเสียหายที่เป็นสาระสำคัญจากการให้สินเชื่อ นอกจากนี้ การให้สินเชื่อของบริษัทฯ และบริษัทย่อยไม่มีการกระจุกตัว เนื่องจากบริษัทฯ และบริษัทย่อยมีฐานของลูกค้าที่หลากหลายและมีอยู่จำนวนมาก รายจำนวนเงินสูงสุดที่บริษัทฯ และบริษัทย่อยอาจต้องสูญเสียจากการให้สินเชื่อคือมูลค่าตามบัญชีของลูกค้าการค้าและลูกหนี้อื่นที่แสดงอยู่ในงบแสดงฐานะการเงิน

ความเสี่ยงจากอัตราดอกเบี้ย

บริษัทฯ และบริษัทย่อยมีความเสี่ยงจากอัตราดอกเบี้ยที่สำคัญอันเกี่ยวข้องกับเงินสดและรายการเทียบเท่าเงินสด เงินกู้ยืมระยะสั้น เงินกู้ยืมระยะยาวและหุ้นกู้ สินทรัพย์และหนี้สินทางการเงิน ส่วนใหญ่มีอัตราดอกเบี้ยที่ปรับขึ้นลงตามอัตราตลาด หรือมีอัตราดอกเบี้ยที่ซึ่งใกล้เคียงกับอัตราตลาดในปัจจุบัน

ณ วันที่ 31 ธันวาคม 2560 และ 2559 สินทรัพย์และหนี้สินทางการเงินที่สำคัญสามารถจัดตามประเภทอัตราดอกเบี้ย และสำหรับสินทรัพย์และหนี้สินทางการเงินที่มีอัตราดอกเบี้ยคงที่สามารถแยกตามวันที่ครบกำหนดหรือวันที่มีการกำหนดอัตราดอกเบี้ยใหม่ (หากวันที่มีการกำหนดอัตราดอกเบี้ยใหม่ถึงก่อน) ได้ดังนี้

(หน่วย: ล้านบาท)

	ณ วันที่ 31 ธันวาคม 2560					อัตราดอกเบี้ยที่แท้จริง (ร้อยละต่อปี)
	อัตราดอกเบี้ยคงที่		อัตราดอกเบี้ยปรับขึ้นลงตามราคาตลาด	ไม่มีอัตราดอกเบี้ย	รวม	
	ภายใน 1 ปี	มากกว่า 1 - 5 ปี				
สินทรัพย์ทางการเงิน						
เงินสดและรายการเทียบเท่าเงินสด	200	-	769	-	969	0.10 - 1.35
ลูกหนี้การค้าและลูกหนี้อื่น	-	-	-	197	197	-
	200	-	769	197	1,166	
หนี้สินทางการเงิน						
เงินกู้ยืมระยะสั้นจากสถาบันการเงิน	30	-	-	-	30	2.60
เจ้าหนี้การค้าและเจ้าหนี้อื่น	-	-	-	322	322	-
เงินกู้ยืมระยะยาว	-	75	1,485	-	1,560	3.95 - 5.82
หุ้นกู้	-	658	-	-	658	4.25
	30	733	1,485	322	2,570	

(หน่วย: ล้านบาท)

	ณ วันที่ 31 ธันวาคม 2559					อัตราดอกเบี้ยที่แท้จริง (ร้อยละต่อปี)
	อัตราดอกเบี้ยคงที่		อัตราดอกเบี้ยปรับขึ้นลงตามราคาตลาด	ไม่มีอัตราดอกเบี้ย	รวม	
	ภายใน 1 ปี	มากกว่า 1 - 5 ปี				
สินทรัพย์ทางการเงิน						
เงินสดและรายการเทียบเท่าเงินสด	-	-	81	-	81	0.10 - 0.375
ลูกหนี้การค้าและลูกหนี้อื่น	-	-	-	207	207	-
	-	-	81	207	288	
หนี้สินทางการเงิน						
เงินกู้ยืมระยะสั้นจากสถาบันการเงิน	110	-	-	-	110	2.60 - 3.65
เจ้าหนี้การค้าและเจ้าหนี้อื่น	-	-	-	221	221	-
เงินกู้ยืมระยะยาว	-	150	1,341	-	1,491	3.95 - 6.00
หุ้นกู้	-	657	-	-	657	4.25
	110	807	1,341	221	2,479	

ทั้งนี้ บริษัทฯ ได้ทำสัญญาแลกเปลี่ยนอัตราดอกเบี้ยจำนวนเงินต้น 810 ล้านบาทกับธนาคารในประเทศแห่งหนึ่งเพื่อเป็นเครื่องมือบริหารความเสี่ยงที่เกี่ยวข้องกับเงินกู้ยืมระยะยาวที่มีอัตราดอกเบี้ยปรับขึ้นลงตามอัตราตลาด สัญญาดังกล่าวมีระยะเวลา 4.5 ปี ครบกำหนดใน

เดือนกุมภาพันธ์ 2563 ณ วันครบกำหนดทุก 1 เดือน บริษัทฯ จะจ่ายดอกเบี้ยให้กับธนาคารด้วยอัตราดอกเบี้ยที่เป็นไปตามเงื่อนไขในสัญญา (5%) และธนาคารจะจ่ายดอกเบี้ยให้กับบริษัทฯ ในอัตราดอกเบี้ย THBFIX บวกอัตราคงที่ โดยมีเงื่อนไขอื่นๆ ตามที่ระบุในสัญญา ณ วันที่ 31 ธันวาคม 2560 และ 2559 บริษัทฯ ไม่มีวงเงินคงเหลือของสัญญาดังกล่าว

ความเสี่ยงจากอัตราแลกเปลี่ยน

บริษัทฯ มีความเสี่ยงจากอัตราแลกเปลี่ยนที่สำคัญอันเกี่ยวเนื่องจากการใช้บริการหรือให้บริการที่เป็นเงินตราต่างประเทศบริษัทฯ ได้ตกลงทำสัญญาซื้อขายเงินตราต่างประเทศล่วงหน้า ซึ่งส่วนใหญ่มีอายุสัญญาไม่เกินหนึ่งปีเพื่อใช้เป็นเครื่องมือในการบริหารความเสี่ยง

ณ วันที่ 31 ธันวาคม 2560 และ 2559 บริษัทฯ มียอดคงเหลือของสินทรัพย์และหนี้สินทางการเงินที่เป็นสกุลเงินตราต่างประเทศ ดังนี้

สกุลเงิน	สินทรัพย์ทางการเงิน		หนี้สินทางการเงิน		อัตราแลกเปลี่ยนเฉลี่ย	
	2560	2559	2560	2559	2560	2559
	(ล้านบาท)	(ล้านบาท)	(ล้านบาท)	(ล้านบาท)	(บาทต่อหน่วยเงินตราต่างประเทศ)	
เหรียญสหรัฐอเมริกา	2.2	1.4	0.1	0.1	32.6809	35.8307
ดอลลาร์ฮ่องกง	-	-	0.1	-	4.1803	4.6217

ทั้งนี้ บริษัทฯ มีสัญญาซื้อขายเงินตราต่างประเทศล่วงหน้าคงเหลือดังนี้

ณ วันที่ 31 ธันวาคม 2560					
สกุลเงิน	จำนวนที่ซื้อ	จำนวนที่ขาย	อัตราแลกเปลี่ยนตามสัญญาของ		วันครบกำหนดตามสัญญา
			จำนวนที่ซื้อ	จำนวนที่ขาย	
	(ล้านบาท)	(ล้านบาท)	(บาทต่อหน่วยเงินตราต่างประเทศ)		
เหรียญสหรัฐอเมริกา	0.1	-	35.00	-	28 กุมภาพันธ์ 2561

ณ วันที่ 31 ธันวาคม 2559					
สกุลเงิน	จำนวนที่ซื้อ	จำนวนที่ขาย	อัตราแลกเปลี่ยนตามสัญญาของ		วันครบกำหนดตามสัญญา
			จำนวนที่ซื้อ	จำนวนที่ขาย	
	(ล้านบาท)	(ล้านบาท)	(บาทต่อหน่วยเงินตราต่างประเทศ)		
เหรียญสหรัฐอเมริกา	0.4	-	36.07	-	2 กุมภาพันธ์ 2560
เหรียญสหรัฐอเมริกา	0.2	-	35.69	-	9 มีนาคม 2560
เหรียญสหรัฐอเมริกา	0.4	-	34.64	-	29 มีนาคม 2560
เหรียญสหรัฐอเมริกา	0.1	-	35.32	-	20 เมษายน 2560
เหรียญสหรัฐอเมริกา	0.3	-	35.32	-	20 เมษายน 2560
เหรียญสหรัฐอเมริกา	0.4	-	34.77	-	25 สิงหาคม 2560
เหรียญสหรัฐอเมริกา	0.5	-	34.72	-	26 กันยายน 2560

29.2 มูลค่ายุติธรรมของเครื่องมือทางการเงิน

เนื่องจากเครื่องมือทางการเงินส่วนใหญ่ของบริษัทฯ และบริษัทย่อยจัดอยู่ในประเภทระยะสั้นหรือมีอัตราดอกเบี้ยใกล้เคียงกับอัตราดอกเบี้ยในตลาด บริษัทฯ และบริษัทย่อยจึงประมาณมูลค่ายุติธรรมของสินทรัพย์และหนี้สินทางการเงินใกล้เคียงกับมูลค่าตามบัญชีที่แสดงในงบแสดงฐานะการเงิน

มูลค่ายุติธรรม หมายถึงจำนวนเงินที่ผู้ซื้อและผู้ขายตกลงแลกเปลี่ยนสินทรัพย์กันในขณะที่ทั้งสองฝ่ายมีความรอบรู้ และเต็มใจในการแลกเปลี่ยนและสามารถต่อรองราคากันได้อย่างเป็นอิสระ ในลักษณะที่ไม่มีความเกี่ยวข้องกัน วิธีการกำหนดมูลค่ายุติธรรมขึ้นอยู่กับลักษณะของเครื่องมือทางการเงินมูลค่ายุติธรรมจะกำหนดจากราคาตลาดล่าสุด หรือกำหนดขึ้นโดยใช้เกณฑ์การวัดมูลค่าที่เหมาะสม

30. การบริหารจัดการทุน

วัตถุประสงค์ในการบริหารจัดการทุนที่สำคัญของบริษัทฯ คือการจัดให้มีซึ่งโครงสร้างทุนที่เหมาะสมเพื่อสนับสนุนการดำเนินธุรกิจของบริษัทฯ และเสริมสร้างมูลค่าการถือหุ้นให้กับผู้ถือหุ้นโดย ณ วันที่ 31 ธันวาคม 2560 บริษัทฯ มีอัตราส่วนหนี้สินต่อทุนเท่ากับ 1.19:1 (2559: 1.88:1)

31. เหตุการณ์ภายหลังรอบระยะเวลารายงาน

เมื่อวันที่ 24 กุมภาพันธ์ 2561 ที่ประชุมคณะกรรมการบริษัทฯ ได้มีมติให้นำเสนอต่อที่ประชุมสามัญประจำปีผู้ถือหุ้นของบริษัทฯ ประจำปี 2561 เพื่อพิจารณาอนุมัติลดทุนจดทะเบียนของบริษัทฯ จำนวน 11,322,141 บาท จากทุนจดทะเบียนเดิมจำนวน 444,977,028 บาท เป็นทุนจดทะเบียนใหม่จำนวน 433,654,887 บาท โดยตัดหุ้นสามัญจดทะเบียนที่คงเหลือจากการเพิ่มทุนเพื่อเสนอขายให้แก่ผู้ถือหุ้นเดิมของบริษัทฯตามสัดส่วนการถือหุ้น (Right offering) จำนวน 5,253,342 หุ้น มูลค่าตราไว้หุ้นละ 1 บาท และตัดหุ้นสามัญจดทะเบียนที่คงเหลือจากการใช้สิทธิของใบสำคัญแสดงสิทธิที่จะซื้อหุ้นสามัญของบริษัทฯ (ESOP) จำนวน 6,068,799 หุ้น มูลค่าที่ตราไว้หุ้นละ 1 บาท

32. การอนุมัติงบการเงิน

งบการเงินนี้ได้รับอนุมัติให้ออกโดยคณะกรรมการของบริษัทฯ เมื่อวันที่ 24 กุมภาพันธ์ 2561

ข้อมูลทั่วไปและข้อมูลสำคัญอื่น

ชื่อย่อ

SYMC (จดทะเบียนในตลาดหลักทรัพย์แห่งประเทศไทย)

ชื่อบริษัท/ชื่อภาษาอังกฤษ

บริษัท ซิมโฟนี คอมมูนิเคชั่น จำกัด (มหาชน)

Symphony Communication Public Company Limited

เลขทะเบียนบริษัท

0107553000107

ทุนจดทะเบียน

444,977,028 บาท

หุ้นที่ออกและเรียกชำระแล้ว

433,654,887 หุ้น มูลค่าหุ้นละ 1 บาท

จำนวนหุ้นที่มีสิทธิออกเสียง

หุ้นสามัญ จำนวน 433,654,887 หุ้น

ประกอบธุรกิจ

ผู้ให้บริการวางจรรยาบรรณความเร็วสูง

ที่ตั้งสำนักงานใหญ่

123 ชั้นทาวเวอร์ส อาคารบี ชั้น 35 – 37 ถนนวิภาวดีรังสิต

แขวงจอมพล เขตจตุจักร กรุงเทพมหานคร 10900

โทรศัพท์

66-2-101-1111

โทรสาร

66-2-101-1133

Home Page

www.symphony.net.th

รอบระยะเวลาบัญชี

1 มกราคม – 31 ธันวาคม

ที่ตั้งสำนักงานสาขาและศูนย์บริการ

- 1) สำนักงานสาขาภาคตะวันออก อมตะนคร
เลขที่ 700/640 หมู่ที่ 7 ตำบลดอนหัวฬ่อ อำเภอเมืองชลบุรี
จังหวัดชลบุรี 20000
- 2) ศูนย์บริการสาขากบินทร์บุรี
เลขที่ 103 หมู่ที่ 16 ตำบลเมืองเก่า อำเภอกบินทร์บุรี
จังหวัดปราจีนบุรี 25240
- 3) ศูนย์บริการสาขาหาดใหญ่
เลขที่ 1173 หมู่ที่ 3 ถนนเลี้ยวเมือง (สายเอเชีย) ตำบลควนลัง
อำเภอหาดใหญ่ จังหวัดสงขลา 90110
- 4) ศูนย์บริการสาขาแหลมฉบัง
เลขที่ 31/73 หมู่ที่ 9 ตำบลทุ่งสุขลา อำเภอศรีราชา
จังหวัดชลบุรี 20230
- 5) ศูนย์บริการสาขานครราชสีมา
เลขที่ 19/47 ลำปำ 2 ตำบลในเมือง อำเภอเมืองนครราชสีมา
จังหวัดนครราชสีมา 30000
- 6) ศูนย์บริการสาขาภูเก็ต
เลขที่ 46/125 หมู่ที่ 6 ตำบลรัชฎา อำเภอเมืองภูเก็ต
จังหวัดภูเก็ต 83000
- 7) ศูนย์บริการสาขาขอนแก่น
เลขที่ 108/138 หมู่ที่ 14 ตำบลในเมือง อำเภอเมืองขอนแก่น
จังหวัดขอนแก่น 40000
- 8) ศูนย์บริการสาขาพิษณุโลก
เลขที่ 362/5 หมู่ที่ 3 ตำบลอรัญญิก อำเภอเมืองพิษณุโลก
จังหวัดพิษณุโลก 65000
- 9) ศูนย์บริการสาขาเชียงใหม่
เลขที่ 39/7 ถนนทิพย์เนตร ตำบลหายยา อำเภอเมืองเชียงใหม่
จังหวัดเชียงใหม่ 50100
- 10) ศูนย์บริการสาขาสมาทรศาสตร์
เลขที่ 88/304 หมู่ที่ 1 ตำบลท่าทราย อำเภอเมืองสมุทรศาสตร์
จังหวัดสมุทรศาสตร์ 74000
- 11) ศูนย์บริการสาขาพระนครศรีอยุธยา
เลขที่ 89/5-6 หมู่ที่ 3 ตำบลคลองสวนพลู อำเภอพระนครศรีอยุธยา
จังหวัดพระนครศรีอยุธยา 13000
- 12) ศูนย์บริการสาขาประจวบคีรีขันธ์
เลขที่ 208 ถนนประจวบคีรี ตำบลประจวบคีรีขันธ์ อำเภอเมือง
ประจวบคีรีขันธ์ จังหวัดประจวบคีรีขันธ์ 77000
- 13) ศูนย์บริการสาขาแม่สอด
เลขที่ 1086/3 หมู่ที่ 1 ตำบลท่าสายลวด อำเภอแม่สอด
จังหวัดตาก 63110
- 14) ศูนย์บริการสาขาสุราษฎร์ธานี
เลขที่ 17/53-54 หมู่ที่ 1 ถนนวัดโพธิ์-บางใหญ่ ตำบลมะขาม
เตี้ย อำเภอเมืองสุราษฎร์ธานี จังหวัดสุราษฎร์ธานี 84000
- 15) ศูนย์บริการสาขาอุบลราชธานี
เลขที่ 48/10 หมู่ที่ 23 ตำบลขามใหญ่ อำเภอเมืองอุบลราชธานี
จังหวัดอุบลราชธานี 34000
- 16) ศูนย์บริการสาขาหนองคาย
เลขที่ 149/3 หมู่ที่ 4 ตำบลมีชัย อำเภอเมืองหนองคาย
จังหวัดหนองคาย 43000

- 17) ศูนย์บริการสาขาตาก
เลขที่ 64/27 หมู่ที่ 6 ตำบลไม้งาม อำเภอเมืองตาก
จังหวัดตาก 63000
- 18) ศูนย์บริการย่อยสาขาลำพูน
เลขที่ 193/21 หมู่ที่ 6 ตำบลบ้านกลาง อำเภอเมืองลำพูน
จังหวัดลำพูน 51000

- 19) ศูนย์บริการสาขาเชียงราย
เลขที่ 624/6 ถนนวิเศษเวียง ตำบลเวียง อำเภอเมืองเชียงราย
จังหวัดเชียงราย 57000

ที่ตั้งคลังสินค้า

- 1) คลังสินค้ารังสิต
เลขที่ 65/1 หมู่ที่ 3 ถนนพหลโยธิน ตำบลคลองหนึ่ง
อำเภอคลองหลวง จังหวัดปทุมธานี 12120
- 2) คลังสินค้ามีนบุรี
เลขที่ 51,53 ซอยสีหบุรานุกิจ 6 แขวงมีนบุรี เขตมีนบุรี
กรุงเทพมหานคร 10510
- 3) คลังสินค้าสมุทรสาคร
เลขที่ 88/298 หมู่บ้าน บ้านสวนท่าทราย หมู่ที่ 1 ตำบลท่าทราย
อำเภอเมืองสมุทรสาคร จังหวัดสมุทรสาคร 74000
- 4) คลังสินค้ากำแพงเพชร
เลขที่ 99/8 ห้อง 1 หมู่ที่ 3 ตำบลนครชุม อำเภอเมืองกำแพงเพชร
จังหวัดกำแพงเพชร 62000
- 5) คลังสินค้าสุโขทัย
เลขที่ 21 ถนนบาลเมือง ตำบลธานี อำเภอเมืองสุโขทัย
จังหวัดสุโขทัย 64000
- 6) คลังสินค้าเขาสนกวาง
เลขที่ 199/26 หมู่ที่ 11 ตำบลคำม่วง อำเภอเขาสนกวาง
จังหวัดขอนแก่น 40280

- 7) คลังสินค้าพังงา
เลขที่ 92/54 ถนนศิริราษฎร์ ตำบลท้ายช้าง อำเภอเมืองพังงา
จังหวัดพังงา 82000
- 8) คลังสินค้าลพบุรี
เลขที่ 89/10 ถนนสีดา ตำบลทะเลชุบศร อำเภอเมืองลพบุรี
จังหวัดลพบุรี 15000
- 9) คลังสินค้าสิงห์บุรี
เลขที่ 186/3 หมู่ที่ 1 ตำบลบางมัญ อำเภอเมืองสิงห์บุรี
จังหวัดสิงห์บุรี 16000
- 10) คลังสินค้าสระบุรี
เลขที่ 2/22 ซอย 7 ถนนพหลโยธิน ตำบลปากเพรียว
อำเภอเมืองสระบุรี จังหวัดสระบุรี 18000
- 11) คลังสินค้าอ่างทอง
เลขที่ 134/7 หมู่ที่ 4 ตำบลบ้านอิฐ อำเภอเมืองอ่างทอง
จังหวัดอ่างทอง 14000
- 12) คลังสินค้าเชียงใหม่
เลขที่ 80 หมู่ที่ 1 ตำบลขมภู อำเภอสารภี จังหวัดเชียงใหม่
50140

ที่ตั้งสถานีเคเบิลใต้น้ำ

- 95 หมู่ที่ 9 ตำบลตะพง อำเภอเมืองระยอง จังหวัดระยอง 21000

ข้อมูลบริษัทย่อย

บริษัท ไดมอนด์ ไลน์ เซอร์วิสเสส จำกัด ประกอบกิจการบริการติดตั้ง ซ่อมบำรุง และดูแลรักษาโครงข่ายสายต่อนอกและอุปกรณ์โทรคมนาคม รวมทั้งการร่วมลงทุนกับบริษัทอื่น ด้วยทุนจดทะเบียน 5,000,000 บาท โดยบริษัทถือหุ้นร้อยละ 99.99 ตั้งอยู่เลขที่ 1 อาคารเอ็มไพร์ ทาวเวอร์ ชั้นที่ 47 ห้องเลขที่ ยูนิต 4703 ห้องริเวอร์ 25 ถนนสาทรใต้ แขวงยานนาวา เขตสาทร กรุงเทพมหานคร 10120

ข้อมูลของบุคคลอ้างอิง

นายทะเบียนหลักทรัพย์

บริษัท ศูนย์รับฝากหลักทรัพย์ (ประเทศไทย) จำกัด
93 ถนนรัชดาภิเษก แขวงดินแดง
เขตดินแดง กรุงเทพฯ 10400
โทรศัพท์ : 02-009-9000 โทรสาร : 02-009-9991
Website : <http://www.tsd.co.th>

ผู้สอบบัญชี

บริษัท สำนักงาน อีวาย จำกัด
193/136-137 ชั้น 33 อาคารเลอริชดา
ถนนรัชดาภิเษกตัดใหม่ กรุงเทพมหานคร 10110
โทรศัพท์ : 02-264-0777 และ 02-661-9190
โทรสาร : 02-264-0789-90 และ 02-661-9192



Excellent Experience



บริษัท ซิมโฟนี คอมมูนิเคชั่น จำกัด (มหาชน)

123 ชั้นทาวเวอร์ส อาคารบี ชั้น 35-37 ถนนวิภาวดีรังสิต
แขวงจอมพล เขตจตุจักร กรุงเทพฯ 10900



โทรศัพท์ 66-2-101-1111 โทรสาร 66-2-101-1133



www.symphony.net.th



www.facebook.com/fb.symphony

